Shanghai, Sunday June, 5 1921. No. 17343.
THE SHUN PAO, CHINESE DAILY NEWS
Published every Morning and Sunday Established 1872.

申報

中華民國十年
西曆一千九百二十一年
六月五號星期日
舊曆辛酉四月二十九日
今天五大張售大洋三分
第一萬七千三百四十三號
本報開始同治十一年即西曆一千八百七十二年
中國郵政局特准掛號認為新聞紙類
本館開設上海英租界山東路漢口路轉角第二十四號 總理及編輯部電話一五七 營業部電話六號 總發行所電話九十五號 公用日夜電話一五二七號

本館定報價目
中國境內每月洋一元一角每三個月洋三元二角每六個月洋六元三角全年洋十二元日本朝鮮同 歐美各國（除法俄德遷遞修月）每份加郵費（六角外）每月洋二元三角每三個月洋六元七角五分每六個月洋十三元全年洋二十五元二角新疆庫倫蒙古同 概實先惠郵票不收

本館廣告刊例
頭等長行 登於評論及第一張中縫以二行起碼 每天每行一元四角
二等長行 登於第二三張新聞中縫 以二行起碼 每天每行八角
三等短行 以五十字起碼 每天每字一分
四等長行 登於普通地位以二行起碼 每天每行五角五分

本日本報連遠東運動會特刊第七號一大張共五大張星期增刊暫停一期
今日本報因封面廣告擁擠拍賣及遺失等廣告移入第三張第九版 閱者注意

奉送消暑妙法

今日本埠隨報奉送消暑妙法一張如有遺漏請向送報人索取○其他南京漢口濟南天津鄭州北京揚州鎮江常州蘇州無錫嘉興松江杭州等處亦由各申報分館隨報分送他埠恕不奉贈此佈 CA599

招請買辦

今某洋行欲聘有經驗之買辦一位須說英語並須殷實店保方為合格如願就者請臨圓明園路十一號羅傑公館與許君志嘉接洽可也 甲A2420

九綸平頡甫啟事

啓者上海棋盤街九綸綢緞洋貨號於辛酉年三月以前向各洋行定貨之洋貨當由鄙人在石路久安里另設事務所辦理早經登報聲明現在對於各洋行承定之洋貨一概理直清楚已告結束事務所即於陽曆六月十日撤銷如有應商事件請於十日以內到所接洽過期後發生問題概作無效除登西報外合再刊登申新兩報聲明務希注意 乙A3566

曹氏聲明置產者鑒

啓者敝族世居青浦縣之梅園頭遷居城內安中等兄弟四人早於民國六年經諸親族將祖遺田產四股分析各立門戶乃長兄書中覓於此三四年內除墳田祭田一切公共產業外將所分崑青兩縣田產變賣一空今後無論何縣何種田產如書中再有變賣抵押等事非安中等兄弟到場簽字一概不生效力深恐置產者不知底細致生糾葛特登申新兩報聲明 青浦曹安中 晉中 秉中同啓 甲A2421

上海明成紡紗傳習所啟事

地址 西門中華職業學校內 開所期 六月十五號 報名處 西門陸家浜中華職業學校 報名時繳膳費五元 費用 什費五毛 實習費一元 學校 法界新永安街永安里明成工廠事務所 明成紡紗傳習所謹啓 乙A3670

閔行鄉經董辦事處 閔行商會啟事

閔六月一日時事新報本埠欄內載有長途汽車路購地大風潮一則內稱滬閔柘長途汽車路自發起以來因沿路農民要求增加地價特由首領大農戶沈某聯絡農民開會抵抗與發起人交涉後因不准所請并由沈某率領農民大小老幼男子婦女數千餘人於昨日上午排隊到閔行鎮發起人家中請示不允當即入內用武勢甚洶洶在鎮警察亦避面不見云云閱之殊深駭異查該路發起後於上月間邀集沿路各市鄉經董籌議進行因事關公益均無異議地價一層亦經各經董公同議決按照時價購買在報館有聞必錄固無足怪惟本鎮向希圖索詐不特有礙路政并於地方治安極有關係除呈請官廳嚴究主名外用特登報聲明 乙A3579

聶雲台啟事

近有人以交易所信託公司等事紛紛向鄙人詢問者但鄙人對於此類事業概不參預特此聲明 戊A2324

上海華商棉業公會

昨日新聞報載有人復在上海發起組織證券棉花交易所籌備廣告查本公會係上海棉業同人之機關各會員中並無參預之人其為業外人所組織無疑深恐將來有假借本會同業名義發生別種關係特先登報聲明務望各同業格外注意并請各界勿稍誤會致涉牽混是為至盼 乙A3575

棉業聯合會警告同業

昨忽發現籌備上海證券棉花交易所通訊處具名之函件意欲招致同業入其範圍旋經同業到會報告僉稱並不知情且其通訊信中並無發起人真實姓名難免無假託名義利誘同業等之行為與吾棉業關係極為重要應請登報聲明並報告同業勿受其愚云云為特登報警告同業諸君須知本會同人並無在外組織交易所之事此種機關業經同業簽字表決永不承認特此警告 乙A3573

洋布公會啟事

閱六月三日見各報本埠新聞欄內載有洋布公會迭次開會議決開辦上海疋頭交易所等云竊查本公會並無開會組織疋頭交易所之事特此聲明 天津路八十一號 乙A3557

洋布商業會緊要啟事

今閱時報等本埠新聞登有上海疋頭交易所發現謂係南北同業全體組織等因聞之不勝駭異本會對于此項交易所為因有關同業生活問題事前並未預聞事後亦未接有此項通告恐各界誤會特登申新時三報聲明 乙A3556

洋貨集益會啟事

今見報載本埠新聞有上海洋布疋頭現貨交易所發現敝會同人聞之不勝駭異本會全體對於該交易所並未預聞為此開會聲明同業前途攸關並未接有該所函告恐各界誤會特此聲明 乙A3558

上海華商棉業交易所經紀人顧松濤吳樂山啟事

茲聞有上海棉花證券交易所之組織外間謠言鄙人等名亦在其列殊為詫異查該所何人組織是否成立鄙人等並不知悉且絕不預聞其事恐同業誤會特登申新兩報聲明 乙A3538

上海華商證券棉花交易所籌備處啟事

昨報載華商棉業交易所經紀人顧松濤吳樂山啟事一則查本所經紀人中並無顧吳二君外間謠傳均不足信 乙A3568

滬軍工路北新創春江別墅開張露佈

本園主張於該路為淞滬往來要道特在新築枝路覓地創設春江別墅（取西名克立方業花園）現正趕築將竣惟天時炎暖中西人士作郊外遊吸新鮮空氣者衆多故暫假虬江橋紀念公園於即日起先行試辦備售上等西餐各種汽水茶點等品一應俱全如蒙各界人士惠然肯來無任歡迎再本園全部工程亦不日告竣一俟落成即舉行正式開幕營業特告 乙A3567

銘三弟鑒

自汝走避後即經四出偵尋去向杳然痛懷殊深焦念近日有人見汝往來長江一帶輪埠稍慰懸念為特報告要知汝事非一走可了且長江各埠人地生疏又非汝棲身之所今為汝計宜迅速返蘇從長計議無論如何終可為汝理了汝宜及早醒悟尚可補救將來汝若再事因循一經決裂勢必追悔莫及汝其三思 正啓 戊A2269

新世界股東會延期

茲啓者本公司自賸回以來本定陰曆五月初三日開本公司股東會報告一切茲因本公司賬目查賬員尚未查算清楚及公堂訴訟亦未終結為此經董事會議決將五月初三日之股東會暫時延期俟以後再行定期登報開會特此通告 新世界有限公司董事部啓 乙A3580

上海華洋德律風公司發息通告

本年五月三十日年會議定每股派息銀六兩正各股東請於每日午後二時至四時携帶息單至本公司收取本公司於息單上加印後即照數開具支票發給持單之人特此通告 代理總理兼秘書泡德謹啓 CA596

徽州旅滬同鄉會開第二週常年大會通告

本會定於六月五號即夏曆四月廿九日星期日下午二時在新閘路江公所開第二週年會屆時務請諸鄉台貴臨所有報告冊選舉票已先期送達如有遺漏請向廣西路寶安里事務所查補並於廿九日當衆開匭開始投票准夏曆五月初七日開匭恐未週知特此奉告 戊A2303

四明公所開常年大會通告

啓者本公所照章今訂於夏曆四月二十九日下午二時在本公所開常年大會選舉公義聯合會董事報告經辦各事及賬路凡我同鄉屆期務請到會除專函奉佈外因恐投遞不周特此登報召集諸維公鑒 上海四明公所啓 戊A2301

津浦鐵路管理局廣告

本局現奉交通部電開本部減運賑減免車價日期前經展至五月三十一日在案茲經國務會議議決仍照原限一律截止所有已發未運之賑品憑照准在六月內一個月有效以後即行作廢等因除飭車務處轉飭各站遵照辦理外特此廣告 戊A2186

利用暑假研究國語

國語專修學校暑假講習科廣告

本校為各地教職員及中等以上學生利用暑假研究國音國語起見特設暑假講習科兌收學費以期普及簡章如下

▲課程 國音 國語會話 注音字母 教授法等
▲教員 [illegible]
▲班次 [illegible]
▲學期 七月廿五日起八月二十日止每日三小時午前
▲學額 每班各定六十人
▲學費 不收學費（繳費二元報名時預繳）
▲膳宿 寄宿全膳者六元僅午膳者二元
▲校址 上海法租界敏體尼蔭路四百二十五號
▲報名處 本校或棋盤街口中華書局二層樓

（辛71）

無錫經昌紗錠管廠有限公司廣告

本廠業經呈奉農商部批准註冊特在無錫南門外周新鎮購地建廠置備機件延聘著名技師挑選上等原料加工製造紗錠管紡織品茲因即日開幕備荷各紗廠惠顧請向上海美界新西七浦路六三六號總事務所或無錫長安橋廣昌鐵號內批發所接洽無任歡迎特此通告 甲A2334

大花旗牌香煙

請吸後來居上新出品

（老吃客來稿）

好！好！好！大花旗出世！歡迎！歡迎！歡迎！大花旗的歡迎

看戲要看新腳色。吸煙要吸大花旗。聽戲要聽後三齣。吸烟要吸大花旗。為什麼呢？為大花旗在別種大號香烟當中。好比是個新腳色。為大花旗在別種大號香煙當中。好比是後出台的好戲的緣故。

我看戲愛看梅蘭芳。吸煙愛吸花旗牌。因為花旗牌烟色好比梅蘭一樣美。花旗牌煙味好比梅蘭一樣芳的緣故。我是花旗牌香煙的老吃客。因為他原料好。製法好。配法好。燻法好。味道同梅郎的腔調相仿。好比唱得很甜。越辦越有味。所以天天希望大號的花旗牌出世。現在大花旗果然出來了。是我歡迎之下。特地做這篇告白。送給花旗煙公司。介紹諸君都來吃吃後來居上的新出品。

上海花旗煙公司 北京路B字八號

特別兌換

期外不在此例

（每聽贏家牌香烟內所附之贈券一張）積成四張可換贏家牌香煙一聽

（每包贏家牌香煙內所附之贈券一張）積成四張可換贏家牌香烟一包

新速將君有之贏家牌香烟贈券持向各烟店兌換

永安公司
上海總理

新到馬達

新近運到德國貨交流電馬達多隻有七十五四五五十四及二十匹馬力者零件齊備質良價廉有意購辦者請駕臨本埠香港路二號與敝公司機器部面洽可也 中美商業公司啟 乙A3538

振華油漆公司創製飛虎牌上等國貨油漆

各種顏色齊全並自煉三羊牌超等白鉛粉純紅鉛丹磨打白石膏粉各種光粉兼運徽嚴生漆川廣顏料及各項漆工附屬品莫不應有盡有本公司力主提倡國貨故訂價格外從廉請諸君惠然賜顧無任歡迎 總發行所漢口天寶路頭（北京路口）一〇五號

南通通源成上海新江陰債權總代表盧賓臣楊錫祉啟事

一切糾葛完全清了（其現款中之半成由周李二公負責以生財人欠作抵）嗣後允其所請公呈通崇海泰總商會復准照辦了案 南通通源成通源新二洋貨號倒閉一案李實樹二君出面仲裁以十二萬六千元分期五年償還此外債權人等均已承認 特此登報聲明 乙A2391

佑尼干公館代表招商局股東聯合會啟事

本會因招商局突生訟案應付方法特設聯合會以資研究並推舉張君仲撫林君澤豐李君灝侯三君為代表僉以新董事會成立本會即行解散嗣後凡我股東如有意見請到暫借靜安寺路一百十號本會住宅所接洽為幸 乙A3530

費信惇律師代表上海公共租界會審公堂理賬員通告

為顧文記破產案各債權人務必於本年六月八號以前將欠款細賬開送本理賬處逾期概不承認凡人欠各戶亦應立即將欵付下勿得延誤此佈 民國十年五月三十號 理賬員薛邁羅白 愛多亞路七號 乙A3533

招請

茲有某公司欲聘精於製圖及摹寫（關於建造方面）之中國人數位薪金從優如願意者說明經驗及何時可以起始辦公用親筆函函中必附繪樣投申報第七十二號信箱接洽可也 CA597

上海中華懋業銀行廣告

本行中美合辦　額定資本美金一千萬元　奉中華民國中央政府特准立案並特准發行兌換券專營國內外匯兌承辦長短期借欵收儲各項定期活期存欵貼換期票經收中外各種票據交易各種債券買賣貨幣金銀及外國紙幣並介紹美國資本家投資於中國可靠之實業凡銀行應辦之業務本行無不備具如蒙惠顧格外克己本行庫內並備有美國最新避火之保管箱專候顧客來行租藏貴重物品保管完密租費極廉欲知詳章函索即寄

總管理處　北京

分行號　北京　天津　漢口　上海　濟南　哈爾濱　石家莊　小呂宋

通匯地點　國內各省各通都大邑　國外紐約　舊金山　倫敦　巴黎　橫濱以及其他歐美各大商埠

總理　錢能訓　協理　唐默思　徐恩元　洋經理　耿愛德　華經理　沈志賢　沈成栻　謹啟

電報掛號　三一七七　電話中　五八四一·五八四二·五八四三　乙A3445

金城銀行廣告

本行額定股本五百萬元已收四百五十萬元遵照銀行則例公司條例呈經財政部核准農商部註冊專理商業銀行一切業務中外各大都會商埠均有特約代理處並於天津上海兼營儲蓄事務特此廣告

天津總行　設在英租界中街第二十號　儲蓄處設在東馬路　北京分行設在西河沿　漢口分行設在歆生路九號　蚌埠辦事處設在　南京辦事處設在下關二馬路廣安里

上海分行　設在南京路四百七十六·七·八號　儲蓄處附設行內　電話　經理室中央一三五〇　營業室中央三八〇〇　國外匯兌室中央三四四〇　電報掛號均掛定鏷字（七〇〇七）　2206

震義銀行廣告

本行資本總額一千萬元收足二百五十萬元經中國財政部幣制局批准註冊義國領事館立案並享有發行紙幣權專營銀行一切業務所有存放各欵利息及匯水佣金無不格外公允如蒙賜顧無任歡迎

總裁　劉文揆　副總裁　李恩慶　柯鈺良　京行行長　吳乃琛　協理　張鑾達　副行長　胡仁鏡

總行地址　北京東交民巷桂樂第　電話東局　八一一一　八二三一　四三〇　一九八三　電報掛號三五零零　謹啓　3443

中國銀行廬山辦事處廣告

本行在廬山牯牛嶺分設辦事處歷有年所避暑中西人士咸稱便利本年定於六月一日開辦至九月三十日止特此佈告　專兌本行發行銀元鈔票　經收活期存欵　代收外埠銀行支票　收解各埠匯欵　A2187

惠工銀行籌備處催繳股款通告

本行額定股份早經各發起人分別認募足數原定儘陰曆三月底前一律繳股茲由交通金城鹽業三銀行代收茲查尙有未將股欵繳到者特行展期至陰曆四月底截止凡尙未繳股諸君務請儘陰曆四月底前將股欵繳到前指定之各銀行幸勿再延爲荷特此通告　惠工銀行籌備處謹啓　乙A3499

上海煤業銀行股份有限公司徵收股款通告

本銀行股本一百萬元業已足額茲經同人議決每股先收二分之一於舊曆五月初一日起開始收股至十五日截止今將指定代收股款各莊號列後　◉安康莊　承裕莊　德興莊　滋康莊　信裕莊　仁亨莊　籌備主任韓芸根謹啓　乙A3493

通易信託股份有限公司招股廣告

本公司資本總額定爲國幣二百五十萬元分五萬股每股五十元分四期繳納第一期計收十二元五角除由發起人認繳二萬五千股外其餘二萬五千股留待公募茲訂於六月八日起至六月十一日止爲認股期間雖在期內股額認滿亦得登報截止附股諸君請至南京路金城銀行或南京路餘興里上海通易公司塡寫認股書掛號並按每股繳納證據金二元五角製取收據至收股日期俟認齊決定後另行登報聲明章程請向代收欵處索閱可也

發起人　鄧君翔　黃溯初　劉壬三　蔣季哲　徐季青　籍亮儕　范季美

通易信託股份有限公司籌備主任范季美啟　籌備處設在本埠南京路餘興里第五百十四號電話中央六零一六號　ZA3309

中國商業信托股份有限公司籌備處通告

本公司資本總額五百萬元分爲十萬股已由發起人全數認足籌備處設在望平街七號三層樓電話中央六〇五五號特此通告

發起人　葉惠鈞　邱渭卿　龐洽卿　蔣星陔　陳德培　張知笙　劉錫基　施才阜　霍守華　李學暢　陳澤民　胡耀庭　沈九成　張讓三　陳良玉　傅品圭　王悅山　郁葆青　江湘浦　呂戴之　郭唯一　廉南湖　張衡甫　盧煒昌　鄭彼州　翁阮青　薛勉塵　陳君亮　馬乙棠　毛安甫　湯節之　穆子湘　葉扶霄　高鑑清　萬建生　席啟生　江北溟　席雲生　陳蔚青　孫天孫　李錫卿　姚仲拔　徐曉山　張伯岐　趙醒民　周光宇　鄭潤之　周澤青　王雨笙　周錫三　趙師復　吳洗戈　諸青來　鄔志豪　席頤平　李孤帆

上海信託股份有限公司籌備事務所啟事

本公司額定資本一千萬元分爲二十萬股每股五十元分四期繳納第一期計收十二元五角業由發起人分認足額設籌備事務所於南京路二十五號東陸坊內東陸銀行樓上電話中央四七四六

發起人　樂振葆　王正廷　田時霖　陳文鑑　王紹坡　史悠鳳　張延鍾　陳岑館　張雲江　鄔挺生　何楳軒　邵爾康　岑延康　石運乾　項松茂　周茂蘭　王清夫　趙晉卿　袁履登　武棣森　徐欽葆　李安綬　董羨青　陳耕莘　徐祝三　林斗南　戴耕莘　丁梅生　陳知馨　孫梅堂　方椒伯

籌備主任　樂振葆

籌備員　陳岑館　田時霖　趙晉卿　林斗南　何楳軒　孫梅堂　方椒伯

常駐辦事員　王清夫　乙A3552

中易信託股份有限公司籌備事務所啟事

本公司額定十六萬股資本銀八百萬元第一期先收四分之一計股銀二百萬元業于五月三十一日截止如數收齊分存四明東陸勸業民新各銀行恒祥益昌敦餘慶裕德興渭源瑞泰各錢莊特此通告　◉事務所地點河南路民新銀行樓上電話中央六二五八號　籌備員朱葆三　張申之　洪承祁　謹啓　3307

中華信託股份有限公司籌備事務所啟事

本公司資本額定一千萬元分二十萬股每股五十元分四期繳納第一期計收十二元五角先收定洋一元現在業已募足原定陽歷六月六日爲所收定洋截止之期茲因外埠路遙爲期太促一律改爲陽歷六月十五日截止俟收齊定洋日再行定期登報繳納每股十一元五角今將指定代收定洋各銀行錢莊列後

交通銀行　浙江興業銀行　四明銀行　中華懋業銀行　華大銀行　永亨銀行　勸業銀行　中華銀行　蘇州銀行　國寶銀行　恒隆莊　五豐莊　承裕莊　慶裕莊　泰康莊

上海靜安寺路一百念七號電話中央五八五二　籌備主任　姚慕蓮　顧馨一　謹啟　乙A3553

上海華商紗布交易所籌備事務所啟事

本所現定陽歷六月二十三日起至三十日止（即夏歷五月十八日起至二十五日止）徵收第二次股欵每股計洋十二元五角每元作規元七錢二分特此通告股東諸君屆時務希備齊股欵隨帶第一次收據前赴南京路民樂里三十三號本事務所取繳欵證持向指定銀行交銀可也　乙A3487

上海染織同業自辦滬商棉紗交易所通告

上海染織同業發起自辦棉紗交易所經多數同業贊成籌備處已告成立茲同業研究分派股份方法爲特通告凡吾同業（如布廠絲光線廠針織廠毛巾廠等）暨紗業中有意認購此項股份者請即函達敝處先行掛號以便審查酌定派股與否也再此項掛號期限至陰曆五月初五日一律截止合併聲明此請公鑒

◉上海南京路日新里二百四十一號　滬商棉紗交易所籌備處啟　戊A2289

金業交易所籌備處緊要聲明

昨日申新等報封面登有金業交易所籌備處啟事內載每一老股加三新股內外股一例合成十萬股各同行均蓋章承認等語全屬子虛不知何人捏造想係別有作用除澈底查究外合亟登報聲明　ZA3524

金業交易所籌備處啟事

舊曆四月二十日新聞等報封面所登金業全體一百十三家內之六十八家公啓一則讀之不勝駭異查本所籌備迄今均經據實呈報部者何所據而云然此種論調直是有意破壞稍顧大局者決不出此況新舊同業雖共有百餘家實則開業者尙祇七十餘家本處連日派員詳查據稱新店均不聽登此公啓顯係有人從中播弄如此無意識之舉動本處原無聲明之必要第恐信口雌黃淆惑觀聽用特登報聲明惟祈公鑒　ZA350

上海華商證券交易所廣告

敬啓者本所章程前經股東會通過修改後關於股欵均加改定以致前後所發股據未能一律茲爲劃一起見凡從前所發過戶用之臨時收據及票面記明十二元五角補繳七元五角之舊股據均須一律掉換近日新發之臨時股據以昭劃一而免紛歧茲定自陽歷六月三日即陰曆四月廿七日起至陽曆六月九日即陰曆五月初四日止凡持有各項舊式收據者請於期內來所掉換希勿自誤爲荷

再啓者本所新股收欵期限早經截止茲查尚有一百十股未來繳納爲尊重股東權利起見特再展期一星期限自陽曆六月三日即陰曆四月廿七日起至陽曆六月九日即陰曆五月初四日止來所繳納如仍逾期不繳是該股東自行放棄權利本所應即另行相當之處分合行登報聲明此佈　ZA3533

中國證券交易所籌備處通告

本所現定陽曆六月四號起徵收股欵至六月十三號截止務望股東諸君屆期隨帶認股證書並按照本所指定銀行繳納換取收據於六月十九號開創立大會除早經分別函達外恐未周知特此通告　四馬路同興里二百八十三號　ZA3536

粹華製藥廠股份有限公司召集創立會公告

本公司股銀業已收齊茲經發起人籌備會議決定於六月五日（即陰曆四月二十九日）午後二時假勞合路寗波旅滬同鄉會會場開創立會遵照公司條例第一百十一條至一百十九條報告設立經過事實及選任董事監察人等各事項除將所有（入會證）（囑託書）（議決票）（選舉票）等專函寄奉外特此公告　粹華製藥股份有限公司啓　3308

北京電車公司籌備處啟事

逕啓者北京電車商股委託京滬兩處各銀行同時招募北京委託中國銀行交通銀行金城銀行鹽業銀行新華儲蓄銀行中孚銀行中國實業銀行五族銀行中華滙業銀行北京商業銀行大陸銀行中華懋業銀行北洋保商銀行大生銀行大宛農工銀行東陸銀行聚興誠銀行新亨銀行邊業銀行勸業銀行上海委託中國銀行交通銀行金城銀行鹽業銀行各家經募原定五月十六日至五月卅一日爲止掛號期內招不足額另行登報展限如期內掛號滿額亦另登報截止茲接京滬各銀行來函電報告截至本月十六日下午六時爲止北京各銀行共經募五萬二千一百零三股上海各銀行共經募三萬一千一百五十五股總共八萬三千二百五十八股較之原額所定二萬股溢出六萬三千二百五十八股之鉅實爲從來所未有足見國人重視電車事業欽佩同深除登報即日截止外關於各股平均分攤辦法連日約同經募各銀行並檢齊京滬銀號底册詳愼討論統計北京各銀行經募二千股者三戶、一千股者四戶、六百股者一戶、五百股者二[illegible]十五股者三戶、十股者二百五十一戶、共計六百四十五戶、合五萬二千一百零三股、上海各銀行經募四百股者二戶[illegible]共計五百四十六戶、合三萬一千一百五十五股、以上共計一千一百九十一戶、合八萬三千二百五十八股、平均分配方法如下、（一）就總數八萬三千二百五十八股、匀減爲二萬股、即每四股一分六厘二毫九、應得正式一股、如掛號十股者、應得正式兩股、尚餘一股六分七厘四毫二、不及五成、不能成股、依此類推、如掛號十五股者、應得正式三股、尚餘二股五分一厘三毫、已過五成、作爲正式一股、故掛號十五股者、作正式四股算、（二）遇有畸零之數、用四捨六入之法、（三）小股應略從優、如掛號自一股至四股者、均作正式一股、掛號自六股至九股者、均作正式二股算、（四）依照上法匀攤、共合正式股一萬九千九百五十九股、尚餘正式四十一股無法匀分、擬儘掛號十股各戶除照例應分正式二股外、再加分正式一股、惟掛號十股者、京滬共有二百十九戶、而所餘之股僅有四十一股、仍不敷加分、擬以抽籤法定之、抽籤由各銀行會同舉行、以上分配方法、於無可如何之中力求公允、誠以此次額少股多、未能普及、有負認股諸君熱誠、深爲抱歉、將來添加商股時、當儘先通告、至應行退回證據金、請即日向原經募銀行憑收據取回爲荷、再第一期應交股欵四分之一、即每股二十五元、（連證據金在內）原定五月卅一日截止、掛號後六月一日起、至六月十五日以前交付、現掛號提前截止、股欵亦請早交、以期早日觀成、是所至盼、

北京電車公司籌備處謹啟　五月二十三日　ZA2525

泰縣泰來機製麪粉公司舉行股東常會發給股息紅利廣告

各股東鑒本公司定舊歷四月二十九日午後二時在上海後馬路乾記弄本公司舉行股東常會先期持請股票向本公司驗取入場券以憑入場至股息紅利定舊歷五月初一日起在本公司憑股票發給此佈　泰來公司董事會啓　ZA3408

山東嶧縣中興煤礦公司付息換票廣告

茲訂於六月六日在天津意界本公司開始發給九年分股利三分其新式股票現亦印齊同時塡換凡本屆領取股息者須將原有股票息單及繳股收據本通知書一併彙交以便發息換票如遠道不及來津時請就近將股票息單收據通知書彙交濟南南京下關中興公司經理處或上海交通銀行轉寄本公司核辦後將新式股票寄回原處連同九年分股利一併給付特此通告　甲A2404

大發公司大世界股東大會

茲定於陽曆六月十二號即夏曆五月初七星期日上午十一句鐘在大世界共和廳開大發公司股東大會共商添設營業事宜在股諸君屆期請各携帶息摺入場共同討論幸勿放棄權利是荷此佈　戊A2282

民新銀行股份有限公司召集臨時股東會公告

本公司經董事會議決定召集臨時股東會於七月二日（即陰曆五月二十七日）下午一時假座勞合路寗波旅滬同鄉會大廳開會其應議事項如下（一）修改章程（二）提議徵收第二期股銀（三）補選董事除將入會證選舉票議決票等專函分送外合再公告各股東屆時惠臨與議爲荷　再自六月三日起至股東會終了日止照章停止股票過戶合併聲明　ZA3496

英文雜誌六月號出版

要目

漢譯之部 泰果爾名劇誰屈拉 短篇小說賭掌 遊美之準備 華新銀團合同 英譯之部 醉翁亭記 答客詩 列子說符 文法之部 冠詞與抽象名詞 一部分之否定語 擬人法 日用之部 六月日記 論空中航行 東方世界語 朋友尺牘 餐餘閒話 每冊二角

本期有鄭秉文博士之英文研究談凡有志於英文者均不可不讀

商務印書館啓 A丁1010

大好機會

本屆遠東運動會在上海舉行本館除供給會場應用各種運動用品外並定於陽曆五月廿七日至六月十日止以本埠門市爲限運動用品聊表贊助特價發售各種運動用品之意茲將各種用品列下

各種球類 球拍 球網 球架 鈎和子 球杆 汗衫 絨衫 鞋子 界器 帽子 脚踏車 界線 齊備 再本館新到德國望遠鏡等件 美適用 在此期內門市發售特別九折

TA957

上海棋盤街 商務印書館發行所

華商紗廠聯合會季刊 第二卷第三期出版

▲本報每三個月出版一次預定全年四冊售大洋一元 ▲另售每冊大洋三角郵費每冊外埠五分本埠二分

要目錄下

組設棉業研究機關之借鏡●論我國紡績公司今後宜兼紡紗●爲我國新組紡織廠進一解●紗廠管理法之討論●清花間機械之管理●混棉理法●論細紗房管理法●梳棉機●纖維與紗二者強力之比較談●銅絲機工作法●紗機發達史●理論實用機織●力織機漂白工場之注意點及其效果●世界棉業大會●染色學●第二次世界棉業大會●九二〇年棉業之經過●日本棉業之統計●米特棉●餘不備載

上海香港路 華商紗廠聯合會發行 戊A2323

上海中華書局特別廉價祇有一天

本局爲優待參與遠東運動會諸君起見特別廉價八天今日期滿購者勿失機會

交易所要義預約祇有七天了

交易所爲現代之新商業此後蓬勃發展未可限量苦無書冊以作參考有意於是者研究無從特編交易所要義一書凡關於交易所者莫不詳言並參以東西各國之比較全書約十萬言定價二元另發預約券五百紙售價一元六月十日爲止外埠展期五天剩券寥寥欲購從速 七月一日出版 發行所寧波路隆慶里商學社 乙A3643

各銀行家台鑒

啟者本館備有最新式德國機器並聘請優等雕刻銅版技師承印銀行銀票滙票支單一切應用印品莫不細緻精美如蒙惠教無任歡迎

上海北泥城橋 中華印書館謹啓 電話中六九一 戊A2188

嚴采錢塘沈湘佩女史遺著

女史名善寶工詩文精繪事適來安武淩雲太守久居京師生平著作甚富如鴻雪樓詩集名媛詩話之類雖已刊行而流傳頗少現其姪孫沈補愚君擬蒐輯重付印刷如有收藏女史遺著不論詩詞雜文卷帙多寡乞將原書寄至上海三馬路盆錦里西浙江編譯局代收錄竟仍當繳還並附贈書券一紙俟全集印出版後贈送一部以爲酬報倘願讓價割愛者尤所歡迎謹啓 乙A3037

中國首創機器染色廠

啓者敝廠於民國二年創辦製造絲光紗線供給織布織機廠之需用迄今已歷九載其出品之精良無不日新月異早荷社會歡迎不待贅述惟我國染色一門全賴人力素之研究凡於花色布疋向來仰求洋貨之供給利權外溢誠爲憾事敝廠因謀國內紗廠布廠出品布疋發展起見乃於前年向英國定購漂染上光漿齋整理裝璜各部全副機器並在曹家渡購地數十畝悉仿英國著名染廠格式建築最新式之廠屋現在已屆落成各種機器業已到齊裝配完全即行開辦並聘得英國專門工程師凡於棉質品之疋頭當視貨物身骨之高底配以上等漿之輔助合法之整理雖屬本國布廠出品一經敝廠染色整理之後儼與舶來品並駕銷路既廣獲利又厚可勝抵洋貨藉塞漏巵譬如洋布疋頭號家向洋行定貨之際無不選擇應市合銷之花色而其到貨期間極速數月往往遷延年餘現代人心厭古迎新追至定貨到時業已不合應銷由此存擱暗耗坐失其利可見定貨之難期預測中國方面現有敝廠首創發明機器染色機關在洋布號家祇須成定白色原坯如是到貨可望較速成本又輕即如廣銷之漂布 泰西緞 羽綢 羅緞 冲素綢 洋紗 夕法 紅洋標 軍裝斜紋等無論花素敝廠均能代爲染色鮮艷美觀悉與洋貨無異定受主顧所歡迎出貨迅速決不誤期如蒙惠顧自當克己相待以副雅愛謹此佈告

上海天津路長鑫里 達豐批發所啓 電話中央四三五一 乙A3384

上海中國股票公司廣告

本公司集合鉅資買賣內國公債票各種股票印花經做押款附設儲蓄處經理活期存款定期面議零存整取另有定章函索即寄如蒙賜顧請至上海三馬路石路口曲江里便是電話中央二九三六電報掛號六六五一 乙A907

貿孚木器號遷移預告

本號今因翻造房屋擇舊曆五月朔日暫移拋球塲西首四十一號門牌照常交易一俟新屋落成仍回原處交易凡各處賜寄函件請投拋球塲西首四十一號可也特此佈告諸惟公鑒 乙A3343

裕豐航業公司遷移廣告

本公司已於陽曆六月一號由新康路十二號樓上遷至北京路十二號樓上以後如有與本公司接洽事件者請至此處爲盼 乙A3303

金星人壽保險公司

諸君欲保壽險否本公司資本雄厚信用爲寔納費低廉賠款迅速久已有口皆碑無論何人一經承保無不愉快非常如釋重負蓋投保壽險既可保障家庭而在本公司投保者尤能享受特別優待之利益也訂有章程函索即奉 總公司上海四川路香港路轉角

太古保險賠款迅速可靠

啓者陽曆三月二十九號敝號由安東裝運雜貨至汕頭在太古保有水險銀二萬兩正不幸所裝寧波船中途觸礁致被沉沒所保銀兩已蒙太古如數賠足足見該公司賠款迅速殷實可靠用特登報聲明以誌謝忱 仁誠謹啓 乙A2408

招請火險華經理

茲有著名英商老公司爲推廣火險營業起見欲招華經理佣金從豐如富有火險經驗願當斯職者請函投申報第六十九號信箱可也 A3352

浙江義券事務局第三十二期正券五大獎號碼

第一獎 第二萬三千二百零三號 杭州合記承銷
第二獎 第一千九百十八號 上海大利元承銷
第三獎 第一萬五千七百七十八號 上海瑞源承銷
第四獎 第一萬三千七百零八號 杭州兆元承銷
又第四獎 第一萬九千一百零三號 漢口癸記承銷
第五獎 第一萬五千八百零七號 上海普利全承銷
又第五獎 第一萬九千九百七十八號 上海大利元承銷

◉以上各獎號碼係照杭電譯登倘有錯誤應以本局給獎單爲憑 戊A2309

浙江義券事務局宣示第三十一期正券三大獎得獎人姓名住址

第一獎第一萬六千一百八十號由南昌利達公司承銷 南昌狀元府程霖齋得五條 南昌達元閣粟號代兌一條 上海浙江地方實業銀行代兌四條 第二獎第一萬六千六百十七號由杭州義記公司承銷轉批與杭州大吉祥號售出 杭州城站郵局陳姓得一條 杭州聯橋倪姓得一條 杭州旅客海寧斜橋鎮人程姓得一條 褚姓得一條 杭州旅客諸暨楓橋鎮人金姓得一條 杭州大關郵局丁姓得一條 杭州大關同福醬園王炳元得一條 杭州湖墅謀命館王姓得二條 杭州拱埠福海里阿榮得一條 杭州拱埠盧姓得一條 第三獎第二百三十二號由漢口癸記承銷 漢口順豐洋行吳達庭獨得全張

A丁2315

新華儲蓄銀行廣告

本銀行於民國三年創辦資本總額五百萬元實收一百二十五萬元公積金四十五萬三千元專辦儲蓄兼營商業銀行業務並得受政府委託辦理特種儲蓄事項其種類分列於下 定期存款 活期存款 抵押放款 貼現放款 分類儲蓄 流通儲蓄 公共儲金 四季儲金 各處匯兌 收解款項 買賣證券 兌換貨幣 總行北京前門外廊房頭條 電話南局一八一 分行天津法界中街七號 上海天津路鴻仁里 電話中四七一四 戊2209

湖北有獎副券第二十七期電傳五大獎捷報

○頭獎 三萬八千四百六十四號總局 ○二獎 三千四百五十四號嘉湖支局售出 ○三獎 三萬二千三百八十五號有利源售出 ○四獎 一千三百十六號有利源售出 九號總局 二萬六千九百二十三號松江廣源祥 ○五獎 二萬二千二百九十號有利源售出 一萬四千六百八十八號松江生財道 五千三百二十五號廣萬豐售出

慈善救濟副券三大獎捷報

第三十一期正券准五月十六日開獎 乙A3574

利濟正券後天開獎

頭獎第一萬六千八百五十八號本埠公和祥經售○二獎第一萬四千八百五十二號杭州義記經售○三獎第六千八百六十九號本埠普利全經售 戊A2330

注意義賑四期正券後天開獎

在上海西門共和影戲院

河南救濟副正券五月二十三初六日開獎

農商部特准有獎實業債券局換發實業證券廣告

（一）凡持有第一期未中籤有獎實業債券不拘號數湊足十條均可向本局或代換機關換領第一期實業證券其遠在各處得就近送交上海天津漢口分發行所及各省實業廳或中國銀行代換（二）換券人應在債券背面逐條加蓋本人圖章或簽字送交本局或代換機關製取收條本京一個月後外埠兩個月後憑原收條領取實業證券（三）第一期實業證券計分十圓百圓五百圓三種換券人願領何種得於應換數目內任便預定以便配發（四）換發時期自民國十年六月一日起至十一月三十日止逾限不再換發 乙A3379

上海瑞源總號 浙江十三連中 正券三彩誌喜

第三十二期正券本月廿六日開獎三彩第一萬五千七百七十一號由本號門莊分條售出得主容收齊紅票再行登載本號慶中大彩雖得主鴻福小號亦叨榮幸各券開獎在即請速來購勿失之交臂也此佈 鄭家木橋直街民國路中耶穌堂對面 瑞源總號老北門東首分號全啓 乙A3527

上海老北門有利源 慈善 湖北副券 中 三三四五彩誌喜

第十九期慈善副券四月廿八日開出 二彩第一萬四千八百五十二號由杭州義記公司批來全日開出 又第廿七期湖北副券開出 三彩第三萬二千三百八十五號 四彩第一千三百十六號 五彩第二萬二千二百九十號均由本號門莊分條售出得主台街容收齊紅票即行登報聲明先此誌喜 ◉有利源謹啓 乙A5371

國際間貿易威權我中華商業巨擘新華有限公司

敝公司創辦於美國舊金山以發展國貨於外國爲目的茲特派加省大學政治經濟科碩士董修甲君來滬組織支行董君爲公司創辦人之一對於美國商務情形極有研究願知美國商場狀況者不可不與董君一談再敝公司特派董君爲國內招股員有願認股者向董君接洽可也 甲A2392

奉送牽牛花種子

牽牛○花中之美少年也○攀緣籬屋間○夏秋盛放○朝起觀賞○則萬紫千紅○令人心曠神怡○本園所儲甚多○願分贈同好○俾資廣植○請惠郵票三分○函向本園索取○當即寄奉一袋○播期自五月上旬至中旬○贈期至五月中止○ 浙江定海縣鎮署旁 仙樂種植園贈品處啓 B3400甲

升字快輪初四日禮拜四開往海參威

三北公司啓 乙A3565

滬寧紹水木公所董事通告

啓者本月廿五日有黃耕山等發起水木業停工加價刊布傳單內有大工每碼四角五分小工二角五分偏貼華洋各界昨今兩日已至各作場勒停工作發現罷工風潮惟加價問題既有正當理由爲不得已之要求黃耕山等自應推選代表備具正式信函報告公所以便訂期開會從長計議方爲正辦若無此項手續罷工要挾華洋兩界巡警何等森嚴萬一成群結隊到處吵擾一經違犯警章捕房爲職務勢必出而干涉尤恐人多品雜良莠不齊難免滋生事端凡吾同業良分子務各照常工作切弗隨聲附和自貽後悔除刊發通告外恐未周知特此佈告 乙A3639

顧寅記營造廠爲徐州分作聲明

敝廠承攬徐州建築營造房屋工程向有鄙人親自接洽或用正式書信近據傳聞有人冒名招攬等事爲此登報聲明凡敝廠承攬事宜如無鄙人親手蓋章者敝處不負責任特登申新兩報各七天請各台洽爲幸 顧寅基啓 乙A3364

交通部緊要廣告

本部續展運販減免車價日期前經展至五月三十一日在案茲經國務會議議決仍照原限一律截止所有已發未運之販品還照准在六月內一個月有效以後即行作廢長期免票五月底以後亦不展期惟因販務實未結束者准其原票持用至多以兩個月爲限所有由局簽展及因急用不克送簽辦法仍照上兩次成案辦理以資結束特此通告 戊A2302

中國紅十字會時疫醫院開幕通告

本年天氣炎熱不時閒已有疫症發現滋蔓可懼本會籌防患未然起見特開常年醫院會議決提早開辦仍在天津路三百十六號舊址房屋擇於陽曆六月一日開幕專治急痧霍亂吐瀉吊脚痧等症務請官紳商學各界諸公居時賁臨參觀指導進行無任盼禱並祈各病戶遇有上項疫症初發時立刻送至本院診治切勿挑痧自誤性命本院備有汽車運送病人非常安穩迅捷如需用時隨時通知預備並不收費或用電話中央五百六十八號電話亦可專此佈告諸希台鑒

中國紅十字會會長 汪大燮 蔡廷幹 時疫醫院院長 協理 王震 唐元湛 蔡啟

代收捐款處 中國銀行 交通銀行 興業銀行 上海銀行 鹽業銀行 浙江銀行 通商銀行 招商總局 滬南慈善公所 本會南北醫院 2266

惠旅養病院落成開幕廣告

啓者敝院歷年經營承各界諸君子熱心贊助九年於茲得以完全成立今擇於陰曆四月二十八日正式開幕自上午八時至下午四時敬備茶點務屈大駕光臨指教一切俾得悉臻妥善而患病者皆沾實惠幸祈勿吝玉趾爲盼幸之至除照歷年捐助名册致送請柬外恐有遺漏特再登報奉邀專此佈達諸希亮鑒

地址中泥城橋北首愛文義路丹鳳里對面一千九百七十九號 乙3475

上海孤兒院鳴謝

昨日本院承 南洋兄弟烟草公司助洋五百元 張青卿先生助洋一百兩 項惠卿先生助洋一百元 護啓者 汪清源先生交來張綸卿大善士特捐助敝院洋五十元 除照收外特此登報鳴謝 2140

上海華商證券棉花交易所籌備處啓

本籌備處設立在雲南路會樂里二百六十八號 電話中央五千八百六十九號 乙A3550

上海聖約翰大中兩學招考新生

考期大學陽歷六月初八日中學六月念七日欲知簡章請查看五月七八九等號本報後幅詳章需郵票廿分 戊A2316

同德醫學專門學校招考新生

考期陽歷七月十一至十三號即陰曆六月初七至初九日上午八時至十時 報名處上海麥根路十九號本校即日起每日上午報名男女生一律待遇函索章程附郵票一分 校長德國柏林大學醫學博士江逢治啓 乙A3306

浦東中學校招生

本校招攷中學程生（一年級始業程度）及各級插班生 考期及地點 七月十日及八月二十八日在上海南市馬家廠本校附屬高等小學 七月九日及八月三十一日在浦東六里橋本校時間均上午九時起逾期不補先期報名隨繳考費銀一元 簡章函索即寄詳章須附郵票十分 校長朱叔源啓

北洋大學招生廣告

本校本年招考本科一年級新生共三班預科一年級新生共二班天津在西沽本校於陽歷七月十日十一日北京在王府井大街蘂廠胡同三號鹽務學校別科寄宿舍內於陽歷七月十三日十四日報名十五日十六日試驗上海在高等小學於陽歷七月廿二日廿三日報名廿五日廿六日試驗欲閱簡章函索即寄如索校內詳章每冊先繳郵票三角空函不復此佈 乙A2162

上海美術學校 上海專科師範學校 合辦暑期學校招生

本校利用暑期傳習圖畫音樂之智識技能有志向學者可於陽歷七月九號以前至西門外美術學校或黃家闕路專科師範或靜安寺路寰球中國學生會報名男女兼收函索詳章請附郵票一分 戊A2191

蘇州東吳大學招考

陽歷六月二十號二十一號招考大學中學及中學備班各級插班生上午九時開考中西文各作論一篇學度高者兼考算術理化投考時先繳考費洋一元保證洋十元由別校來考者如有修業證及校長介紹書亦須攜帶本校開辦化學工程科此項學生須於陽歷九月七號八號招考現在可先行報名欲看詳章函索即寄 戊A2299

上海東吳第二中學校招生

本校定於陽歷六月十八號上午招考各級新生凡有志來校者可先期報名隨繳報考費洋一元詳章函索即寄 崑山路二十號本校啓 乙A2264

滬江大學中學招生

女生能入大學者爲合格〇報名期至陽歷六月九號止〇報名費二元〇考期六月十號上午九時至十一號下午四時應考科目詳載校章函索即寄 甲A2337

江蘇公立法政專門學校校友會通告

訂於陽歷六月二十六日在本校開校友會全體大會籌商會務各種重要事件務祈各校友早日蒞臨特此通告 戊A2189

洗衣店主同業聲明

竊因陽歷六月二號各夥友聽人唆使要求增加工資全體同盟罷工所有各洋東賜顧洗衣祇得暫爲停洗務祈原諒待罷工解決之後再行取洗照常營業恐未週知特登中西各報佈告 洗衣店主同業公啓 ▽A2396 由

三新紡織有限公司告白

查六月一號申報本埠新聞欄內載有三新紡織公司出售消息一則雖云譯自大阪每日新聞之語閱之實爲詫異其中定有覬覦者造此謠言欲動外人所登此事全屬子虛特此聲明 三新紡織有限公司代理董事會會長馬卸爾白 甲A2395

遺失存摺聲明

今遺失上海四明銀行（菊英）戶存摺一口已向該行掛失該摺無用特再登申新兩報廣告 孫翔青啓 戊A2317

上海中法大藥房總理黃楚九啓事

敬啓者鄙人因市間發生槍上戒烟紅白丸貽害社會特經登報勸告戒烟之人切勿誤服又以本藥房前售之天然戒烟丸雖向無海羅英等毒質然同係戒烟丸名目故願犧牲此丸早經停止製售俾戒烟者求醫堅戒以是市上已久無天然丸發行惟是戒烟丸名目繁多上海本總藥房及由本公司自行分設外埠之各中法藥房無論何種戒烟丸皆已一律止售竊恐領牌分設之家或有陽奉陰違私自售賣情事爲此登報布聞凡領中法牌號之各藥房一概不准私售各種戒烟藥丸倘敢暗地出售一經察出定將所領牌號立即吊銷勒令停止營業以爲貪利忘害者儆願我領牌各分號慎之勉之此啓（黃二） A774

程靜波退保聲明

鄙人素抱平等主義諸親友委有担保或介紹等事當不遺餘力而助其成近年已來爲斯事而累及鄙人者實所不鮮大有終年所獲而賠墳此竅尚還不敷之嘅長此以往勢將同歸於盡爲此不得已祇得將先前代人担保或介紹等責自登報日起一律辭却雖 諸君皆誠實君子無奈以莠累芳事出臭怪不恭之處尚望 諸君原諒是幸 甲A2397

上海電報局廣告

廣東省梅菉電報局於五月十三日開局通報此啓 381

鬻書助賑

我松朱祝劭孝廉廣堯敬安太史廣颺爲文壇健將著作等身山斗名高久噪大江南北哲嗣久望兄搜羅遺篋得涇南詩三卷小西詩一卷快晴室駢體文一卷暨五世祖冲齋先生綱蘭軒詩一併刊印訂成三巨册名徵遠堂遺稿現值北省奇災久望兄仰承先志大發婆心擬移鬻稿之資聊作救災之費爰庶呼來將伯聯翰墨之因緣振此窮黎播藝林之佳話邦人君子定予玉成不勝感禱

每部實價大洋八角 銷售處 上海中華書局 明明書局 松江醒醒書局 掃葉山房

介紹人 雷補同 雷琥 耿道冲 張樹勳 楊了公 倪世昌 錢銘銓 顧葆康 閔瀛 李維翰 乙A3564

請看今日之新世界

關關一聲，新世界今日開幕了！一個月來的精神，思想，腦力，我們都用在新世界的布置，變更，改良，進步當中，今天應聲而出，公開在諸君面前了〇諸君不信麼？不妨親自來看看！我們也願意把布置的內容說說

(一)煥然一新的新世界

新世界我們贖得過來，是陳舊的，是看慣的，現在我們都把他重新添過，變過，改過，換過，現在是完全面目一新的新世界了〇

(二)神秘不可思議的新世界

在這個當兒，我們覺着一件神秘不可思議的怪東西，什麼百病不能醫，神仙可學的一株，赤靈芝〇仙人的東西，我們都拿來了，你想奇怪不奇怪〇諸君要從赤松子遊麼？聽說這件東西也是赤松子嘗了這個成仙的，我們現在拿來借賞玩，諸君也不是一樣與赤松子爲遊麼？

(三)介紹文化藝術的新世界

影戲是現在變了世界文化藝術最重要的出品了，可憐我們中國還拿一世紀以前的表現品爲可貴！所以我們第一件看爲重要的便是在改良影戲〇我們改良的方法，具體說來：(一)片子最新，上海終是第一家先演〇(二)外國專門家主持〇(三)多演思想劇，但仍注重偵探長片〇

(四)物質中心的新世界

新世界的氣像雄壯，新世界的物質濃厚，乃是向來的定評〇現在我們大菜也改良了，設備也充實了，中菜也另換專家了，茶葉，素性親自去產地，自辦紅的烏龍，綠的龍井了〇其餘一切好的，都是仍舊〇以上種種，我們不是空說的，諸君來實地一觀，便可知道了！

乙A3878

❋時評❋

◉紅部與黑部 （老圃）

北京部衙有紅黑之別。在前清時已有之。特紅黑之標準。與今不同。當時部長或兼軍機大臣。或爲天潢貴胄。則其部立顯紅色。革命前部長幾無一非貴胄。又以貴胄之親疏。定紅黑。故當時之紅黑。以人爲本位。猶憶張之洞爲軍機大臣兼管學部。學部中人亦饒有氣燄。不如今日之垂頭喪氣。可知當時文明程度。尚高於今日也。今日各部紅黑之標準。不以人爲本位。而以錢爲本位。故收入最多搜括之力最强者。當然爲最紅之部。若無所收入而仰給於人。則等於乞丐。故同是一部。有乞丐與財主之分。交通財政爲大財主。對於叫化之部。頤指氣使。司法稍有收入。爲半乞丐。教育絕無收入。爲全乞丐。當然爲最黑之部。陸軍亦無收入。然爲强橫之乞丐。爲財主所怖。予取予求。不汝瑕疵。故就强索所得之結果而言。仍不失爲惟一之紅部。農商部爲暴發兒。近因南中企業發達。關於註冊存案等事。頗得意外之巨額。雖其收入冊未見公布。然商人固習知之。則就最近之收入而言。亦一時之紅部也。

❋命令❋

六月三日大總統令 全國烟酒事務署督辦張壽齡呈請將黑龍江烟酒事務局局長鄧邦造免去本職另候任用鄧邦造准免本職此令

又令 任命趙世澤爲黑龍江烟酒事務局局長此令

又令 任命王樹棨爲河南高等審判廳廳長此令

又令 任命許受衡爲江蘇高等檢察廳檢察長此令

又令 陸軍總長蔡成勳呈陸軍第二十六師步兵第一百零四團團長張紹緒請予免職張紹緒准免本職此令

又令 任命劉振鸞爲陸軍第二十六師步兵第一百零四團團長此令

又令 司法總長董康呈直隸天津地方檢察廳檢察官周晙聲因病懇請辭職應照准此令

又令 陸軍總長蔡成勳呈請調任霍有濟爲陸軍第十二混成旅步兵第一團團附宋濤溪爲第一營營長應照准此令

又令 海軍總長李鼎新呈請授余叙典爲海軍少校應照准此令

又令 傅宗濂晉給二等大綬寶光嘉禾章施則敬沈化榮陶湘徐驥均晉給二等大綬嘉禾章黃植唐宗郭均晉給二等嘉禾章李晉施燿元楊廷棟管祥麟朱鈞弼盧學孟李銘榮瑞錦葛飛業均給予三等嘉禾章謝志鏗龐元濟陳開采戴天裔章雲施雍信吳熙年夏鳴臯均給予四等嘉禾章此令

又令 陳培錕給予二等寶光嘉禾章馬延嘉晉給二等嘉禾章此令

又令 德嘉達司錫達孟司均給予四等嘉禾章此令

五月二十六日大總統令 孔祥雲授爲陸軍步兵上校此令

又令 陸軍部呈請任命姚克禮爲施宜鎮守使署副官長朱玉田爲蒲通鎮守使署副官長廉成功爲漢口鎮守使署副官長均照准此令

又令 刁鵬臯給予四等文虎章此令

❋專電一❋

●北京電 明日一時、各界在天安門開國民大會、惟當局將仍禁阻、前夜留在純一齋之男女學生代表、至昨晚出、（四日下午三鐘）

●北京電 某閣員主張停辦學校、謂現在歐美回國學者頗多、正可根本刷新、徐靳未允、交民巷輿論、謂學生代表見總統總理、一見就可無事、但以不屈辱一見、查曩時學生赴外交部質問吉林密約案、顏氏一見、學生卽歡然引退、可爲明證、（四日下午一鐘）

●北京電 公府門口正修馬路、故石子多、栅欄不開、學生將石爲敲門磚、至住院不肯出之代表二十名、當日一併驅出大門、（四日下午一鐘）

●北京電 男女學生數百人至教部、詰馬不負責任、赴院又不理、馬答教職員欠薪、本日准發三分之一、齊(八日)全數發清、衆又詰院前有不上課不發薪說、究有無其事、並要求本日將欠薪如數發給、復須將教育基金獨立、不受他界支配、馬不能答、其時適校長團暨教職員、亦先後到部、取決欠薪問題、三方乃逼馬同赴院、面靳質問根本辦法、馬無法、遂偕與步行赴院、靳拒不見、學生强欲入內、乃與衛隊衝突、（三日下午八鐘）

●北京電 胡維德電部、東京會議、小幡主張山東撤兵、由日本表示讓步限度、爲中日接近地步、已於末次會議通過、不因對俄美牽動對華方針、又謂小幡參內後卽回華使任、（四日下午一鐘）

●北京電 中央訂購無線電話機、爲奉直分領、惟此項話機未付欵、日商催討甚力、（四日下午一鐘）

清血 解毒 海波藥

專治花柳積毒入身各種瘡瘍以及小兒胎毒婦女赤白帶下

以上各症如購海波藥服之可立見奇效每瓶定價大洋二元

人造自來血

此藥能增加血液有補精益髓之功無論男女老幼

患虛弱症者服之均有奇效小瓶一元二角大瓶洋二元

非洲樹皮丸

健腦固精壯體增力滋補腸臟善治遺精婦女痛經赤白帶下

腸肺不潔大便閉塞以上各症服之均有奇效每瓶大洋一元

上海四馬路棋盤街轉角 五洲大藥房發行

咦諸君腦筋裏頭的 寶蓮女史眼睛裏又可看見他了

寶蓮女史的電影劇 真正色藝雙佳 凡愛看電影劇的人 腦筋裏個個有他的艷影印着 可惜近來不肯攝映長片 去年本戲院竟到了一部德國大秘密後 以外竟然是沒有了 但查寶蓮的長片電影 生平共有十部 上海祗有九部到過 尚有一部未來 本戲院不惜重資 將該片覓迷來華 劇名寶蓮從軍記 計三十一大本 乃寶蓮在歐戰正劇所攝 劇中皆戰地實事 險處險到絕頂 奇處奇到絕頂 奧妙處奧妙到絕頂 這一部長片電影 真是寶蓮最後的長片 也是寶蓮最好的長片 以外敢說再沒有第二部出現 不信請大家瞧着 可是本戲院不打誑語 刻下此片已經到滬 准陽曆六月六號即陰曆五月初一禮拜一起蟬聯映演 戲資不加 佳座無多 觀者早臨爲荷

上海大戲院啓 （字一） 戌2319

大舞臺 十四本宏碧緣

念九夜新排新演

本台之宏碧緣久已膾炙人口 遐邇皆知 魔力之大無可比喻 因一本有一本的精彩 情節不同 故能使看客百觀不厭 以前十三本演唱有一年之久 每演必叫滿座 故新排之十四本不得不細心研究 精益求精 以博諸君之雅誼 准於念九夜准演 內中一切特色彩景機關玲巧 無美不備 奪目驚心 與前大不相同 可稱破天荒之拿手好戲也 今將

特別優點露佈 務請注意

▲石頭櫈子能自起自落 滑稽可笑 大牢門機關傷人 令人莫測

▲野獸口中噴出毒水 煞費思想 香爐內人頭說話 神出鬼沒

▲轉扇翻板機關自己行走 觀者拍案驚奇

▲棺材爆裂現出時色景 額外加九音聯彈 奏鑾合唱

最希奇四只箱子 將鮑自安放入其中 兩層套入 只只鎖好 忽然與數丈高之空中出現 如此希奇 從未有過 末一場大海島怪獸吞人 紅雲長老作法獨中相救 乙2768

雙龍洋行廣告

本行今由瑞士新近運到大批金銀手錶 金銀皮帶手錶 機器堅固 格式玲瓏 外兌已廉 價出售 以副惠顧諸君之雅意 諸君請駕臨南京路四十四號雙龍洋行面觀是幸 雙龍洋行廣告

百代公司

四馬路中和里口 電話號碼二六八二

梅蘭芳唱片已到

黛玉葬花（頭二段） 虹霓關 天女散花（頭二段）

（附贈梅伶五彩劇本） 2422

立效遺精丸

遺精之症勞瘵根源 洩遺不止生命攸關 本醫生具救世之念 費數年之心研究此丸 專治腎經虧損 精關不固 早年斲喪 操勞過度 心腎不交 相火妄動 或有夢無夢 或每夜遺洩 或數日一遺等症 新起二盒全愈 久年六盒斷根 倘多年遺精 面黃肌瘦 四肢無力 並服保腎生精丸 可以補腎固精 按日見效 永不復發 抱病諸君勿忘惜命先惜精 生精須保腎之語 單料每盒一元 雙料每盒二元 單料每六盒五元 外埠函購寄費加一

上海四馬路丹桂第一臺對面濟生藥房費伯英醫生啓 丙747

上海縣立案 沈知事告示 純陽商標

耳聾病源

耳聾一症 患之者多 大約得病有九 ○一因腎虧而聾 ○一因氣分虛虧清陽不能上升而聾 ○一因鬱傷肝而聾 ○一因肝胆之火上升耳膠脹痛而聾 ○一因雷聲震驚而聾 ○一因挖耳撓傷或耳爛膿水淋漓而聾 ○一因大病之後體虛失聰而聾 ○一因年久遺精腎經久虧而聾 ○一因大怒傷肝肝陽上升傷腦而聾 病雖有九 治法在於心腎胆三經 治以益腎補心清胆等藥 壯腎水 制肝陽 填陰鎮逆 平少陽相火 使清靜靈明之氣上走空竅 而聽斯聰矣 本醫生將祖傳秘方秘製

耳聾立聽丸

靈驗無比 謝函證書有數千人之數 本醫生秘製耳聾立聽丸 不論十年廿年老聾 包愈斷根 不靈還洋 輕者二盒 重者一料包愈 單料每盒洋一元 每料六盒洋五元 雙料每盒二元 每料六盒十元 如有耳內爛膿水淋漓者 另有

立愈耳爛散

每瓶一元 外埠函購 郵寄妥速 寄費加一

◉上海浙江路三馬路口時芳照相館南隔壁 德法藥房製藥公司 程鳳生醫生啓 丙407

六零六聖藥及六零六藥膏證書

太和大藥房諸位均鑒 鄙人性嗜酒 每飯必飲高粱數杯 如是已十餘年未嘗間斷 平時于身體間雖發燥癢 因無甚疾病 故不介意 豈料至今春手臂及胸部忽發生紅瘰甚多 未幾潰爛流水 形同瘡疥 方知飲酒之害 遍覓良藥 希冀早愈 閱申報見貴藥房所藏六零六兩種藥品治療濕毒甚驗 特向敝地西藥號購來六零六內服藥二瓶并藥膏一大盒 按法試治 初不覺效 及二星期之久 而濕毒漸見結痂 紅腫亦漸消退 未至十天 患竟若失 飲水思源 非貴藥莫能竟其功 鄙人身受其惠 敢不函謝 并頌財安 浙江蘭溪遊埠鎮黃靜三鞠躬 四月十五日

上海四馬路太和大藥房錄登 730

體虛白帶丸

凡婦女赤白帶下 淋漓不止 面黃肌瘦 腰酸腿軟 四肢無力 醫治不早 必成癆症 無論十年廿年之老病 一服此丸 輕者一盒 重者二盒 立止斷根 本醫生研究婦科數十年 深知婦女之病比男子難治 因婦女帶下顏色不同 虛實有別 若藥不對症 其害無窮 惟此丸極靈極妥 功效甚速 每盒一元 雙料二元 倘有經期不準 經水不調 或前或後 忽多忽少 阻經腹痛 紫黑血塊 另有調經丸 有調經活血之功 年輕者可以受孕 異常靈效 每盒一元 雙料二元 每料六盒五元 外埠函購寄費加一

上海四馬路丹桂第一臺對面濟生藥房費伯英醫生製 752

首創瘋濕痛瘋第一聖藥 筋骨痛瘋丸

痛瘋一症 風濕頑痰入於筋骨 肩背手臂足膝作痛痲木 其病之原因 皆是痰血阻滯 使筋骨血絡不能運動 本醫生研究此丸 消除風濕頑痰 服之令人血脈活勤 治風先治血 血行風自滅 每盒一元 雙料二元 每料六盒五元 如花柳而起者 另有

楊梅瘋痛丸

價目同上 包愈斷根 不靈還洋 外埠函購 郵寄妥速 寄費加一 上海浙江路三馬路口時芳照相館南隔壁德法藥房製藥公司

程鳳生醫生秘製 丙743

先得洋行

美味食品 櫻桃補酒

先得洋行 美味食品家 四川路一百號

敝行開設上海十有餘載 專辦歐美及澳洲上等各種罐頭食物 如魚肉海味 火腿臘味 菜蔬菓實等類 燻炙醎糟乾鮮醬蜜 無不應有盡有 價廉物美 久爲中外人士所推許 如蒙賜顧 無任歡迎 敝行所售之俄國櫻桃白蘭地酒 味醇質美 益氣補血 爲男女滋養妙品 特備樣酒 以便惠顧者於未購前一嘗其味也

發行所上海四川路一百號仁記路轉角先得洋行 電話中央一四八三 C442 ⊖

專治面上各種不美之症 爲環球獨一 行消將二十年 奏售價雙料每洋二瓶 每料六瓶二元五角 單料每洋五角 每瓶二角五分 上海山西路二二五號人壽醫藥室啓

補腎固本外用 懷中秘寶

此寶外用廣嗣 收效極靈 乾綱不振者能固本培元 並辟梅毒 （女界仙丹）外治愛情鬱結 無子嗣歡者 雙料二元 （回天露）外用強身固本 宜男種玉 雙料五元 單二元 五馬路一百十三號民熙藥房製 3360

唯一毒門 陳伯威醫士

六馬路電車站角處後國東首第五家石庫門左懷安施醫局

陳君伯威 花柳一症 首在愼醫 越念餘年 口碑載道 譽崇上海 近更參用西法注射 無庸羅逃 險症尅日奏效 世有血清極危險症 患者幸注意焉

贊成人 朱葆三 楊小川 沈聯芳 虞洽卿 顧馨一 傅筱庵 謝蘅牕 錢達三 周金箴 姚紫若 王一亭 謝仲笙 吳蔭庭 梁炳垣 項如松 701

秘製立消 療癧丸

凡先天不足 後天失調 心中時常憂氣 勞心過度 思想不遂 以致氣血不和 亢陽上升 血脈凝滯 痰入血絡 故頸項結核 名曰瘰癧 初起有硬有軟 日久必定潰爛 本醫生製成此丸 可以調和氣血 滋補陰陽 通流凝滯之血脈 消化血絡之頑痰 未破者立卽消減 已潰者按日收功 永不再發 每盒一元 雙料二元 每料六盒五元 ○另有外搽瘰癧膏 每盒半元 外埠函購寄費加一 ○上海四馬路丹桂第一台對面濟生藥房費伯英醫生啓 753

在美界海寧路 新愛倫影戲院

今日戲目

紅巾黨 一二三集 六大本

炸藥礦 第十二十三集 四大本

價目 頭等一角二十 特廳二角 登樓三角 一律小洋

中市愛倫爲址

西門外方板橋 共和影戲院

星期日戲目 炸藥礦 第七八集 四本 少婦含冤 第七八九集 六本

星期一戲目 滑稽 一本 少婦含冤 第七八九集 六本

價目 正廳一角二十 月樓二角四十 普通包廂三角半 特別包廂半元 幼童減半

星期二四及星期日換片

開設北四川路海寧路北二十五號 愛普廬影戲院

今晚戲目 最新著名勸世新片 七大本 合浦珠

上帝有靈●失珠重返 在太平洋暴風猛雨時實地景況

最新趣片 滑稽笑話

價目 樓下九角 樓上一元五角

禮拜六禮拜日日戲加演

靈驗無比奏效迅速 立止白濁丸

一匣就好止痛止濁永不復發 乙787

此丸專治五淋白濁尿管刺痛 花柳熱毒初起點滴 遂至旺流 若不早爲將治 內毒發炎 變爲楊梅瘡毒 或日久流濁不止 變爲體虛 自濁身瘦骨枯 竟成虛勞重症 本醫生因鑒於斯 秘製立止白濁丸 藥性和平妥當 此丸服下 利小便 立刻止痛止濁 每中匣大洋七角 大匣一元 新起白濁一匣三天包好 倘身體虧虛 年久白濁不止 本醫生秘製體虛白濁丸 滋陰補腎丸 每匣均一元 此兩種丸藥 滋陰降火 補腎強身 固精止濁 如十年八年之老白濁 一料包愈 每匣一元 每料六匣五元 包愈斷根 無效還洋 外埠函購 郵寄妥速 寄費加一 如服過各藥房丸藥不能見效者 請至本醫生處購服 包可痊愈斷根 上海南浙江路三馬路口時芳照相館南附設德共藥房製藥公司 程鳳生醫生秘製

肥皂批發大減價

本莊經理利中廠肥皂 計十四禮帽牌每箱價五元 又一百四十四三星牌盒皂每箱價四元 放盤一月 現交九折 ●惠顧者請速從 英界帶鈎橋金隆街口大昌莊謹啓 乙3677

君愛夫人乎

請問閣下的尊夫人身體虛虧乎？久不生育乎？有否暗疾乎？凡患以上各症○必須男子格外注意○應當早爲醫治○以免累及癆損之愛○況婦人所患暗病○年輕者爲最多○往往秘密自受○不敢告慰○延拖日久○釀成危險急症○以致萬難挽救○後悔莫及矣○本藥房德軒氏醫生獨得家藏五世秘方 研究婦人各症 發明

婦科白帶丸

功效久著 比衆不同 凡婦女身體虛弱 經期不調 亦自帶下淋流不止 四肢酸軟 面黃肌瘦 頭暈帶下 或久婚不育 一孕久停 或胎前產後 諸虛百損 以上各症 服過別家之藥不能奏效 速服此丸 定能陰陽調和 補體強身 輕症二瓶立愈 雖多年重症 祇服半打 永遠斷根不發 而且有 是以久受女界所讚美 誠爲祖傳之良方 獨出婦科之養也 價目 變料每瓶二元 單料一元 每打十元 不發包退還銀 外埠函購寄費加一 ○總發行所上海法大馬路共鋪 臺西首製藥所英界老閘橋

聯昌德藥房 德軒氏醫生啓 乙3502

廣東寶華堂藥房秘製神方 止咳定喘平安錠

此錠甘美絕倫 小兒喜食 而且製煉最精 功效最捷 能於片刻之內 將極利害之咳嗽哮喘立時平定 如欲試驗 可由患者親自來購 當咳嗽大作 喘促異常之時 祇服二三錠 入口即化 立覺喉中滋潤 痰痛全消 氣順痰存 寬哮半喘 定妙存 不論早咳晚咳 寒咳熱咳 男婦大小 新久哮喘咳嗽 晨起服之 終日不發 臨臥服之 安寢達旦 且應經試驗 百不失一 眞乃止咳定喘之聖藥也 ○每瓶一元二角五分 半打六元二角半 遠處函購郵費加一 ○上海北河南路小來埸對門朝南門面便鼎 653

虎標 頭痛粉

頭痛雖爲通常之疾病 然一經感患 如刺如剜 殊甚痛苦 此粉爲治頭痛之上品 本堂發明以來 歷經多年 行銷海內外 極蒙 各界所推許 凡患風邪感觸 肝火上沖 陰虛陽虧 或舟船暈車 種種頭痛諸症 不論新久 卽服此藥 無不統可療治 價目每袋洋一角

上海總批發處四馬路五洲藥房 總發行所仰光永安堂 730

※專電二※

●北京電 陸榮廷電、許崇智因擴充地盤、調駐廣窩民軍第五六各營、向懷集進攻、前線已至年岡鋪、除令該處所駐桂防第六團、向前應敵外、並調左翼各軍、前往接援、免有他虞、又據各軍報告、子彈均不敷用、請設法接濟、以利戎機、

●北京電 鈕傳善今午謁徐、條陳財政方針、徐頗嘉許、有命代部務意、一時即到部任事、(三日下午八鐘)

●北京電 黑吳電、海拉爾一帶俄黨、經防軍剿擊後、分向吉邊逃竄、與濱江附近鬍匪勾結、除電孫督聯合防範外、由黑省增派勁旅游擊、以防蔓延、仍請示設防機宜、(三日下午九鐘)

●北京電 鄒芬電、邊匪蒙匪、蠢蠢欲動、若不預剿、將來與俄黨勾結、勢必猖獗、益難防範、請將應發械彈、從速撥給、(三日下午九鐘)

●天津電 鄂王在直魯境招兵千五百人、已由京漢車運鄂、

●天津電 張作霖江日(三日)下午返奉、

●天津電 吳慶桐及其弟江日(三日)被侍役岳樹森用手槍擊斃、並將慶桐肚部用刀斷開、其妾亦受重傷、凶手被追躍河、被馬弁擊斃、聞因冬日(二日)該役將還賬洋二百元挪虧、被吳申斥故、(以上四日上午九鐘)

●南京電 蘇議會議決、請撤蘇皖贛巡閱使、(四日下午八鐘)

●滁州電 皖學生團議會、係因儉(二十八)接開第二臨時會、依法不得逾三十日、十年預算案、仍無頭緒、虞(七日)蚌埠倪生祠落成、又屆端節、多數議員將回散、一時難開會、十年預算案、難成立、新增教育費五十餘萬、將無著、冬(二日)省校聯合會、會通告各議員、請預算案未成前勿散、(四日下午十一鐘)

●揚州電 旅部奉令、豪(四日)午獲朱琨甫等解究、(四日下午七鐘)

※世界路透電※

◉英礦工談判之曲折

▲三日倫敦電 礦主昨在倫敦集議考慮各地方之覆書、今日將議決上首相之書、現信礦主願接受政府之臨時解決條件、惟願將永遠計畫聽候公斷、 礦工幹事部今日集議、 政府之條件、必遭拒絕、可以預決、 煤礦停工、爲日已久、各大實業區域、大受影響、孟郤斯德之現象、說者謂從來所未見、商店貨棧、多已閉門、商業漸由沉寂而遂於停頓、惟鐵路事務、已有轉機之象、倫敦西南鐵路公司宣佈自星期一日起、將增加火車開行次數、

▲三日倫敦電 礦主答覆政府之提議謂礦工如不放棄全國利益共同分配全國工資一起解決之要求、則解決爭端事務、難有進步可言、並建議設一全國事務局、以中立方面之人爲主席、根據利益對工資之比例、定一標準工資、其決議雙方均須遵守、 礦工亦答覆政府、僅言各區均拒絕政府之提議、

▲四日倫敦電 礦工雖拒絕政府之提議、但衆意雙方爭端、不日可望解決、蓋礦主覆政府之書、表示各爭點可以商得同意、書中除陳述礦主之意見外、且詳細解釋前所提出之條件、且提出改善條件之計畫、願視礦內之情狀、增加礦工之工資、 礦主又允津貼受低資之工人、礦工將於今日復開會議、似將考慮上述條件、及考慮委婣自倫召集全國大會討論全局之提議、

▲三日倫敦電 資比夏之斯溫維克煤礦平時曾雇用工人千名、今晨已復開工、工人允暫減工資工作、日後照暫時解決之條件辦理、

▲二日倫敦電 英國機師公會發表一文、言煤礦風潮之經濟上原因、謂一九二一年首三個月內、每人掘出之煤額、較諸一九一三年同期僅占百分之六十八、而礦工則較前多九萬九千七百人、每人一年工資平均計算、由八十二鎊增至二百三十二鎊、蓋已增加百分之一百八十三、而生活代價則增加百分之一百五十三、每噸煤平均工本、由六先令四便士增至二十六先令、平均售價由十先令增至三十二先令、而出口之煤、則由九十七兆噸(一九一三年)落至三十八兆噸(一九二一年)矣、以一九二一年三月份而言、直接之欵、損失年達八千五百萬鎊、鍊鐵廠共三百零三家、四月間煤礦停工、僅有十三家照常營業、一九一三年礦鐵月出八十五萬五千噸、今祇有六萬噸、據實業界意見、苟不設法使煤價低落、俾實業界能購煤應用、則煤礦風潮之解決、無論用何方法、終無價値可言云、

◉英棉工之罷工

▲三日倫敦電 今日棉業僱主作最後之企圖、希望阻止棉業罷工、雇主議減輕工資、等於每鎊減五先令、工人則允減輕半先令、談判業已決裂、罷工通知書將於明日實行、直接受影響者將有工人二十三萬名、連間接者共有六十萬名、

◉英美棉業開會

▲三日倫敦電 今日孟郤斯德某紗廠開會時、主席愛德加爵士乃倫敦銀行家、演說棉業前途、表示樂觀、謂世界缺少棉貨、甚於往日、但全球需求、現爲暫時種種不利之情形所阻遏、將來必有需求實現之一日、故目前不過觀望問題耳、紗廠今日可以賤價購買、印度日本又減縮工時、與蘭開夏工時相差不遠、德國復能輸出棉貨、而價格不定金融緊迫之時代、現已過去、故棉業前途確有樂觀云云、

▲三日紐約電 植棉家與棉業製造家二百人已啓程赴英、參與世界棉業大會、該會將在利物浦舉行、自六月十三日起、至二十二日止、

◉英國之失業保險金

▲四日倫敦電 失業保險金、近兩月內屢經提用、所餘無幾、故政府決議減輕失業工人所得之利益、及增加各方面應付之經費、任二月杪、此項存金、尙有二千萬鎊、近每星期內概提用一百八十萬鎊、分給二百萬工人、而每星期之入項、僅有六十萬鎊、故存金今已告罄、其不敷之數、由財政部供給借欵一千萬鎊、亦已用盡、

◉愛爾蘭黨之新舉動

▲三日倫敦電 愛爾蘭常泊來里郡波里索康附近有警察二十八名爲新芬黨二百名襲擊、死四名、傷五名、

▲三日倫敦電 昨夜利物浦有通里斯之電話線五十條、通北方之電話線三十條、爲人割斷、電話桿亦多被砍倒、利物浦與北方之電話交通、大受妨礙、此舉必係新芬黨所爲、

◉辛博遜在英談論

▲三日倫敦電 中政府政治顧問辛博遜博士已抵倫敦、解釋中國對於遠東難題與英日盟約之意見、辛博士擬在英倫盤桓兩月、博士言及渠與美國及加拿大政府諸大員晤談事、謂渠在美國見一般輿論者贊成參議員考米克氏之議論、以爲英日兩國或能締結可爲美國人民所接受之約、但不能締結可爲美國人民所接受之約、美國人民今已決定美國最後之政策矣、美政府諸公與渠談論此問題者、對於太平洋海岸問題、無不表示重大注意、而關於造船築港以謀盡力自固等事、固毫不自諱也、加拿大議員於晤談時、咸抱一致見解、以爲盟約雖以任何形式廣續之、然必加入一條、規定非俟加拿大國會批准、此約不發生效力、博士又謂渠離北京之前、中國外交部長會告渠中國將視英日續盟爲英國正式承認戰時日本對華政策如山東等問題之表示、博士力言中國對日並無眞正齟齬、但僅政策之問題與解釋公文之問題耳、如中國觀念果得適當之考慮、則中日間惡感即可迅速消釋、博士後言及中國抵制英貨之可能性、謂中國報紙常稱日本爲英國政策之機械、遠東全局英國實負其責、是華商中頗有激昂感觸云云、

◉德國之保皇黨

▲三日柏林電 保皇黨在此集衆示威時、有小軍官尼森者謂、萊浦齊審訊戰事罪犯爲侮辱德國之舉、當勿令英人生入萊浦齊、該員並祈禱前皇回國、德總理韋士博士今日在衆院宣稱、將拘該員、控以大逆不道之罪、

▲三日柏林電 被控暗殺前土耳其內閣總理太來特氏之兇手台列里安氏、業經開釋、

◉各國近事記

▲三日倫敦電 大東電報公司宣稱、近今發往印度與遠東之電報、傳遞遲緩、乃颶暫時之梗阻、因公司中之紅海線復須大加修理、以增傳遞力、俟工程告竣、發往印度與遠東之電報、即可較前迅速、此項進步、數星期內可以實現云、

▲三日華盛頓電 衆院外交股員會連席卜德氏將即在衆院提出宣告對德奧戰爭狀態終止之議案、以代諾克斯氏之議案、

▲三日華盛頓電 合衆儲備金部四月份之報告、謂各項實業、已有進步、惟以全體而論、仍未入正軌、零售物價、漲落靡定、殊礙工資之最後整理、對外貿易、仍見疲滯、失業工人、數額加增、天時不正、穀棉皆已受損、

▲四日華盛頓電 參議院已令航務部於十月一日前出售該部所管理之木船、

▲三日倫敦電 顧公使與其夫人今晚宴待美大使哈維氏、來賓多屬外交界人員、朱爾典爵士與其夫人亦在座、

▲三日比京電 朱啓鈐與其隨員今日偕駐比華使由比外相引見比皇、旋由比皇饗以盛宴、與宴者有外交、工部、科學美術部諸大臣、及比京市尹、比國各大學校長、

◉北方近事記

※太平洋路透電※

▲三日北京電 日人電稱、豪匪七百名出現內蒙赤峰、

▲三日北京電 閣相文之左翼兵士已於星期三日入陝、尙有駐觀音堂之兵二隊、現向潼關進發、

▲三日北京電 政府命駐美施公使與阿異廷商訂商約、

▲三日北京電 據長沙外人電稱、湘省當局擬增收電報附稅以三個月爲限、所增之數、與現行之附稅相埒、

▲三日北京電 據半官消息、各省爲英日聯盟事來電者絡繹不絕、其主張不一、政府甚見窘、

▲三日天津電 前德租界內今日發生殺人案、兇手爲張作霖軍事顧問吳慶桐之老僕、因犯小過爲主人申斥、爲神經昏亂、殺其主人與主人之弟、繼圖乘汽車逃逸、爲汽車夫所阻、復殺之、旋逃至河濱、爲携械之警察所困、乃躍入河中、由警察開槍斃之、屍身尚未覓獲、

◉南方近事記

▲四日香港電 華字報載稱、黔軍現攻擊桂省、柳州與黔邊之交通中阻、商業停頓、人民大爲驚惶、

▲四日香港電 香港華商若干人議仿歐制設一銀行、集資本二百萬元、每股十元、定名商業儲蓄銀行、

◉香港近事記

▲四日香港電 政府現正考慮强迫在香港註冊或常至香港之船隻裝置無線電報事、大約不日將以議案提交立法會議、

◉日本近事記

▲三日東京電 外間諸傳原敬因樞密院彈劾內閣殖民地之法制、勢不能不辭職云云、此說毫無根據、陸軍大臣田中男爵一月間提出之辭職呈、全爲身體不健之故、大約可邀批准、不日將正式發表、以副大臣山梨將軍繼之、此事毫無政治關係、

◉東俄近事記

▲四日海參崴電 領事團決議非俟濱海省人民對於該省將來政府之性質有表示意見之機會、不許謝米諾夫登岸、海參崴及周圍之謝軍、須解除武裝、加浦爾之軍隊現守衛謝米諾夫所乘之日船、阻謝登岸、謝米諾夫政府之人員近由哈爾濱抵此者、已被逮捕、據雙城子烏蘇里消息、加浦爾之軍現向伯力進發、已在伊滿附近俘黨兵一大隊、

※公電※

●北京交通部來電 各省巡閱使督軍護軍使省長省議會總商會各報館均鑒、本部本日復上海總商會一電、其文曰、上海總商會鑒、卅電具悉、吉會借欵合同、自前年商訂、未能就緒、中經擱置、現在本部並未繼續辦理、尤無簽訂該項合同之事、希望察特復、交通部江、特此奉聞、交通部有印、

●安徽省議會通電 各報館公鑒、六月二日上午八句鐘、各校校長光昇等來會、要求將教育廳主張增加教育費五十餘萬元、立時通過、否則限制自由等語、下午五句鐘、値大會散會時、突有各校學生數百人、圍攻議會、同時學生分往各議員住宅搜索、並私擅逮捕揚議員寅璠、班議員提師、張議員之紳、監禁於學生聯合會及第一師範兩處、至夜十二句鐘、經警察前往解救、始得出險、是時地方秩序大亂、比由馬省長會同馬帮辦、并力維持、始得粗定、現在該校長等糾合學生、仍聚衆鼓譟、百端尋覓、法律幾失效用、除咨請省長督飭警察嚴密防範外、先電奉聞、安徽省議會江印、

●安徽學生聯合會通電 申報館轉全國學生聯合總會全國各界聯合會各報館暨旅滬皖省各公團鈞鑒、皖學界爲教育經費預算、請願議會、議長趙新椿議員劉碩等仰承倪道烺意旨、勾引鎮守使馬聯甲、派兵圍捕學生、槍傷五十餘人、已死者數人、似此摧殘教育、草菅民命、務懇主持公論、安徽學生聯合會總會叩、

●盧永祥通電 中外各報館均鑒、政綱解紐、海宇分崩、治絲愈棼、離軌愈遠、長此以往、國將不國、瞻望前途、怒焉如擣、竊維共和眞諦、惟公與平、若以武法自便行選舉、詎得謂公、以瓜分利權舉外債、詎得謂平、以不公不平之方法謀統一、無異以油救火、適以速其燎原、今則不顧利害、不恤人言、而乾悍然爲之、永祥之愚、期期以爲不可、邇者人民渴望和平、正如久病望醫、願欲謀醫病、須崇病源、吾國前之不能統一、病在南北對峙、今之不能統一、病在各省分裂、對峙之局已幾、則已無和議之可言、計惟有順應潮流、納之軌範、庶可因分裂而進於分治、蓋吾國自有史以來、即有內外輕重之聚訟、東西政哲、集權分權之辯、亦不過就政權分配之程序而言、與國家之統治權、根本無關、年來政黨競爭、集重中樞、野心家復斷斷焉保持中央集權之名、以爲盜國肥己之便、十年九亂、正坐此病、國人懲前毖後、謂與其聚中央集權之虛名、釀尾大不掉之實禍、何如分權於地方、俾羣才各有効用之途、先以省憲定自治之基礎、繼以國憲保統一之舊觀、改弦更張、斯固正本清源之道、惟依永祥愚見、救國不患無方、患在不能推誠相見、倘使國人眞有徹底覺悟、則又何事不可協商、我袍澤同此愛民愛國之心、即同負救國救民之責、如由各省區軍政長官選派全權代表、擇定適當地點、先籌妥善辦法、再付國民公決、但能允孚民意、我軍人決不越權干涉、如天之福、邦基由此底定、永祥退爲太平之民、固所深願、惟茲事體大、必須廣集衆思、方能硏求至當、諸公愛護民國、具有同情、碩畫嘉猷、夙所欽仰、謹抒血忱、維希亮察、盧永祥豪印、

※國內要聞※

(吹萬)

◉北京通信

▲學生第一次請願 ▲留宿一夜

北京各學校前曾議決對於教潮運動三項辦法、(一)先於六月二日各校舉代表一人向國務院請願、(二)倘請願不得要領、各校全體學生於三日齊赴院請願、(三)各界聯合會於五日開維持教育大會於天安門、故今日各校舉行第一項請願案、由男女各校每校推一代表共二十二人、就中男十五、女七、上午九時許、各校代表集於女高師、十時出發、十時半至新華門、時東西兩柵門前、已滿佈兵丁、阻不令入、各代表多方交涉、始放入、代表携有餅食麵包等、備拘留時充飢者、號門不令携入、令存號房中、代表無奈與之、代表請見總理、允由夏秘書代見、由號房引入純一齋、至十二時三刻、夏出、問代表來意、代表謂茲事體大、欲當面見總理、得一答復、夏謂總理正在開閣議、不能接見、有語可代陳、代表復力請、謂姑請秘書轉請于總理、或蒙愈允、亦未可定、夏乃書一字條令聽差持入、文曰、「各校學生請求見總理請示」、聽差回言「不空」、並謂總理因國務會議、尚未完畢、如學生代表係關於教育問題來見、可先往教育部聽信、因國務會議、馬次長亦列席、於教育問題、有許多議案尚待討論、馬回部後、必有以告諸學生云云、 而學生堅請如前、謂代表所請求者、語至簡、苟總理肯出數分鐘者、則言可盡、夏復書條請示、謂學生要求短時間之接見、語極簡單、但非面陳不可、請批示、總理批不能見、且召夏入、夏旋出、告代表曰、總理謂教育部已有次長、負責有人、學生如有所求、可向教育部說、現正開閣議、不能見、代表謂總理現固無暇、請待至閣議散後賜見、夏云、即閣議散後、總理亦不能見、學生謂總理既不能見、可否由秘書代陳、得總理一答復、夏謂諸君有言、可向教育部說、我不能負責、諸君携有呈文、我可轉呈、遂携呈文出、呈文辭云、「呈爲教育淪亡迫予維持事、竊北京國立專門以上八校、因經費無着、教職員停止職務、已逾兩月、教育淪亡、中外詫駭、京師爲教育中心、八校是教育樞紐、國立學校、竟至停頓數月之久、非特宣布中國教育破產、實爲中國財政破產之預告、生等旣受切膚之痛、遠懷覆巢之懼、傷心酒淚、恐駭萬狀、教育界人奔走呼號、月數十次、每一挫折、血憤塡胸、中國雖貧、何至二十餘萬元之教育月費、竟至數月、尙無的欵、如今政雖待舉、奈何令千鈞一髮之教育業、坐視燗哉、暑假將屆、八校未定、全國萬數中學畢業生、將何所投止、是八校直接擺炎、中學間接受損、八校廢學於前、中學生廢學於後、後日教育、何堪設想、生等愛憤所至、異口同聲、與其坐而耗時、不若急起力爭、爰共議五條、派代表到院、恭呈鈞鑒、伏懇總理以教育爲念、俯順輿情、迅予維持、並乞將所開五條分別批答、不勝翹企待命之至、謹呈、附請願五條於後、(一)政府屢次失信及國務院致教育部九六一號函、是何用意、請明白答復、(二)請於一星期內、將財交二部前次所定關於教育經費條文眞相、明白宣布、(三)國務院前次批准三條辦法、請即實行、(四)四五月份教育經常費及應撥還之積欠、請於日內發給、(五)以上四條如政府不能照辦、即請明令解散云云、夏出後、門外警察團滿、代表不能出、北大代表尤憲祖出外爲各代表取食物於號房、號房不與、復入各代表舉工專劉兆陽法專尤憲祖北大倉青雲出告各校、備進行大請願、餘十九人則皆在院住宿凍餓一夜、政府方面、則亦已預令戒備、恐明日大請願時、難免不起意外之風波也、

據某京報云、學生代表要求見總理、不得要領、夏秘書允面達總理去後、各代表徘徊於純一齋中、得以自由散步、而四欄之外、已滿布兵丁、荷槍實彈、大有臨敵之勢、蓋學生代表與夏秘書交涉、已歷數時之久、此時已飢如中燒、勢難忍耐、遂議及麵包問題、當學生代表來院時、已預料結果不佳、勢非一宿國務院不可、故已將乾糧備辦多品、預備一同帶入、不料爲門役所阻、經再三交涉、允於需要時由電話通知、再行送入、詎意此時純一齋八號之電話已壞、學生代表中、本有二人預定留宿時、派出通消息者、一爲倉青雲、一爲尤憲祖、此時遂由倉青雲出到中華門外傳達處、索要點心、據云、非得庶務處允許不可、乃由傳達帶同往庶務處、追到庶務處後、竟無一人、曾在庶務處歎坐許久、此時已爲軍兵監視、欲進不能、欲退不可、大爲惶急、乃電其友某君、(係公府辦事者)告以情形、遂由渠友電知秘書處、由秘書處通知庶務處、方准放行、於是會雲青得以消遙自在出新華門矣、但在純一齋諸代表、照舊枯坐望眼欲穿、於是再派尤憲祖出取點心、尤此時竟寸步難行、兵詢其何往、尤云擬出外、兵云、非有號房帶領不可、旋找來一號房、由號房報告庶務處、謂某係代表之一、此時擬出外、可否放行、庶務處回電照准、遂由號房將尤代表領出新華外、尤回校後、隨向京師各校學生臨時幹事會、報告一切、經討論結果、派尤憲祖汪瀚兩人、再到國務院、與已入內諸代表接洽、及送點心入內、不料尤汪兩人與傳達處、雖一再商量、均被拒絕、並云、此時國務院實無一人能負責也、於是在內各代表之消息、外間竟無從知悉、大約免不了一日夜之凍餓也、男學生固尙可耐、而女學生及小學生、未免太苦矣、茲將留宿國務院各代表之芳名列下、除倉青雲尤憲祖兩人已回校外、北大楊惠生、職工諸昌禩、法專周茹芝、女高師劉衡靜、醫專張大陶、工專劉兆陽、醫專梁鐸、四中李達、男高附中汪德耀、男高附小李健吾、美術黃嚴翹、北師黃澤敷、北師附小錢榮枋、女附中傅毓修、第六女小陳慶秀徐華、第一女中黃文民、女附小余湯德趙婉貞、

◉京教職員赴部索債

▲第四日情形

前日(一日)下午教次馬鄰翼赴國務院後、教職員仍在部坐待、約至六時、馬氏回部、向教職員代表言、欠薪共計四月、准星期五日(三日)發一部分、至少在全數三分一以上、其餘至端午節前、陰曆五月三日完全結束、代表等乃請馬次長暫行退席、自行討論、結果擬一條文、請馬氏、及校長團、聯席會議主席、三面簽字、申明限五月初三日止、完全結束、不附條件、此時馬氏已出部回宅、代表等在部晚膳後、再請馬氏來部、馬來後不允簽

立愈癬癢藥水

皮膚各種疥癬或濕或燥或癢或痛日久不治蔓延遍體時發奇癢皆由濕熱內陷黴蟲侵蝕所致此藥殺蟲祛濕無論何種癬瘡疥癩並臭蟲蚊蟲及毒虫咬傷無名腫毒瘰頭天泡等瘡搽之止癢止痛極有神效定價每大瓶一大洋六角小瓶大洋三角外埠函購源班回件郵滙未通之處郵票亦收如購一瓶以上至四瓶外加郵費二角五瓶以上外加郵費一成批發分銷另有章程○總行上海英大馬路盆湯弄口大生公司○分行杭州清和坊巷大井巷口大生公司

佛學大辭典

昨已出書共訂十六厚册其內容比佛學小辭典多十倍爲佛學中最博最詳備之大參考書可爲一大藏經之總注也故無論比丘居士文人學者凡欲閱經者皆不可不備此書其本函索即寄諭經以及隨喜之用空函不復○上海靜安寺路三十九號醫學書局 戊B2332

特請注意

啓者本號開設漢鎮數百餘年所製各種丸散膏丹均選道地藥材所以服之均有效驗邇來人心不古欺詐萬端近有不法之徒僞造假藥冒本號牌名朦混漁利現經究辦僞藥煤人遺害甚大特此通告各界惠顧諸君務希注意爲要 漢口葉開泰特啓

小腸疝氣斷根愈

氣使陰囊腫脹……年念年危險重症服痛難忍諸醫束手只須服丸藥一料……點鐘其服痛即消……上海浙江路三馬路口時芳照相館南隔壁 德法藥房製藥公司程鳳生醫生啓 乙B3521 742

嘉興陸源紙號被火聲明

閱滬杭各報載前月三十號嘉興泰糕作棧上延燒敝店棧房堂樓三四時追查察進內已經延及不可撲滅……

雄星醫生

曾畢業美國大學精醫 時○在本院專醫吐血·咯血·肺癆·白喉·赤痢·痔瘡·(用新注射不用刀割)白濁·下疳·橫痃·梅毒·以及各種皮膚病用最新特效藥收效極速德國獅牌最新六○六無痛注射每針祇收藥本十元他項打針祇收藥本包戒鴉片烟收費從廉▲耳鳴·重聽·耳聾·各種神經病·不眠症·風濕骨痛·內科·婦科·各種多

○專醫花柳皮膚痔瘡肺癆等症○年痛疾▼用美國新發明按脊術新式電氣人工太陽燈以及養氣機治療婦科由張梅琴女醫士主任(時間)上午十時至下午七時(院址)西門外唐家灣口二區警署對過西園旁 東亞學會精神治療院謹白 乙B 2985

立愈肝胃氣痛新藥 肝氣散

肝胃氣痛俗稱心胃痛其實病在肝胃與心臟無關得病原因不外食積氣阻致痛時如刺如絞或時痛時止口苦作酸嘔吐腹脹胸膈痞塞噯氣嘈雜此散能平肝健胃止痛運氣消滯利濕功效如神每於痛時即服一服此散二包開水送下重者加倍服後半時即見神效每日早午晚三餐食後服一包連服日久能除病根無病服之能健胃消食詳細功效另有仿單函索即奉價目大盒四十五包大洋二元中盒念二包大洋一元小盒十包大洋五角外埠函購即班回件郵滙未通之處郵票亦用 總發行上海英大馬路盆湯弄口大生公司 分銷另有章程 杭州清河坊巷大井巷口大生公司

中西醫藥函授學校第九期招生

本校創辦有年成績昭著現屆第九期招生備有詳章及中西醫藥合參講義目錄索取者須附郵五分上海西門方浜橋中西醫院內 戊B2212

潘承錫律師代表溧陽蔚康錢莊聲明

案奉會審公廨判決張松記請求破產一案內開張松記代表稼安素律師請求照准着於三日內將張松記與蔚康莊合同股單繳存公堂所有股本利息准照契約抵還該莊此判等因旋因張松記逾限不繳即經公廨叙明案由判令合同作廢登報公告等因各在案除遵提又乘間潛逃復經公廨追蔚康莊賬目截至本年陰曆四月底爲止與張松泉劃清界限張松泉即爲蔚康莊之債務人絕無股東關係矣至蔚康莊對外存欠各項概由其他股東完全負責另行加記照常營業先此聲明 2412

立愈小腸疝氣限三日永遠斷根

上海東新橋天寶齋○八患疝氣症○從速購試○立能消脹平囊○可以立刻而止矣○宜愼宜認○毋以自誤○另有咳嗽順氣化痰丸每瓶洋五角服法另詳仿單 本齋秘製小腸疝氣丸藥其靈效之神速可以推倒天下之疝氣藥也無論陰囊腫大陰核偏墜甚至坐臥不安痛苦難忍速將此丸貼於膀胱之處立刻陰囊縮小氣鳴脹消及至三日包能斷根屢試屢驗百發百中倘若諸醫束手百藥罔效請試立奏奇功每張一元二角如內服第一靈驗疝氣丸雖數十年老病服丸一料包可永遠不發要乃神藥也每盒一元每料六盒五元另有七十二症八寶光明眼藥每瓶洋一元遠埠函購原班回件僧道貧寒客自給○鋪設上海二馬路西鼎新里內便是 京都天寶齋啓 丙68T

上海太和大藥房特聘西醫黃冠英先生設診

黃醫生畢業於北洋醫科大學復遊學歐美各國於最新學理均悉心研究回國後在滬設診多年就醫者甚衆無不滿意去歲因就保定某巨公之聘北上今已公畢回申經同人等再三敦勸始允在本藥房特設診所專治男婦以及小孩內外各症如有疾患欲求醫者幸勿交臂失之 門診 午前十時至十二時 午後二時至五時 出診五時後如遇急症隨請隨到 四馬路麥家圈轉角太和大藥房同人謹啓 177

旅寧徐州同鄉會開會廣告

本會定於六月五日(即陰曆四月二十九日)下午一時假南京門西胡園開成立大會屆時祈同鄉諸君早臨爲荷 籌備主任張德廣王昌誌陳新馮士奇劉靜因公啓 甲2398

字、只認星期五發一部分、對於端節前將欠薪全數發清一層、堅持須明日(二日)國務會議後、乃能回答、交涉至夜十一時許、代表等不允回宅、仍擬在部度宿、馬氏不得已始又承認、謂此話雖確已說過、但明日只能以已對諸公說過全數在端節前(即舊歷五月初三日)結束發清之語、向國務院當局申明、請其允許後、爲確實之回答、代表等遂與約明日(二日)下午三時、仍在部會見、並請八校長亦仍同至部而散、 時已夜半十二時四十六分矣、至昨日 (二日)下午一時、代表百數十人、仍在女高師集齊、至二時、有發言權之八校代表、 即開第三十九次聯席會議、決定一重要議案、 至三時即一齊赴部、先是馬次長告教職員、於下午五時至教育部、教職員以國務會議一時可畢、三時儘可相見、何必遲至五時、 故仍以三時往、與八校長會晤於大講堂、馬次長亦以三時許出見、先報告國務會議之結果、謂本日閣議已議決先發一二四五四個月欠薪三分一以上、 已領得二十七萬元支票一紙、至於教職員所要求五月初三以前、全數掃清之說、曾於國務會議上力爭、終以午節在邇、 經濟困難、仍歸無效、 應請諸位原諒、 教職員相繼發言、大意謂政府上次聲明、儲欵以待、足見政府未嘗無欵、 有欵而不給、是爲圖賴、無欵而空言、是失信用、政府應酬太上督軍之程儀、千萬不足惜、而獨靳此數十萬血汗之教職員薪水、大總統嘗自稱以文治臨國、未見所謂文治何在、今教職員以債權者之資格、力爭欠修、 以國民之資格、力爭教育體面、然教職員今在要求辭職之中、 辭職一日不照准、教職員不能他離、政府即應負一日損失之責、辭職至何日批准、薪水即應算至何日結止、 而至五月底截止之薪水、 非於陰歷五月初三日以前全數掃清不可、因同人於節前、亦極困難、 至於今日閣議通過三分之一薪水、雖云支票已經簽字、然將來至銀行領取時、是否能領得出、尙一疑問、應請次長即時問明、馬次長當即囑會計科打電話至中國銀行、經該銀行承認可付、惟須財政部再以一公文關照、 馬次長乃復令打電話至財政部、問潘次長在部否、答尙在部、因即派人赴財部、與潘次長接洽、當經允即照辦、此項支票、 已由八校校長領取、準今日(三日)發給教職員、關於陰歷五月初三前歸還全部之條件、則議決再行討論、定於今日下午二時許重赴教育部與次長交涉、 馬次長則允於今日上午與交財兩部盡力接洽、敎職員出部時、已七時餘矣、

◉陝局形勢仍混沌

▲陳樹藩態度莫測

陝西問題、據前昨兩日形勢觀之、似已達於不穩程度、惟昨日陳樹藩復有來電到京、忽又一變態度、原文略云、奉令解職、至契初衷、樹藩向之所求未獲者、今得如願以償、從茲優游歲月、還我初服、身雖在野、 圖報心長、現已將各事宜辦理清楚、專待交代、請飭閻督從速蒞陝、勿事懷疑云云、據此以觀、 豈不與陳氏前此請延兩月交代之電大相抵觸、府院方面、亦以此中變化捉摸不出、昨已由院拍發一電復陳、略云來電已悉、 執事經手所挪墊之餉欵、自應清理、 即希與曹使暨閻督直接接洽、當無不協、惟現在借重長才待辦之件甚多、希迅速來京、相助爲理云云、惟據某方面消息、 則謂陳樹藩已決定即將軍權及軍隊交出、 將其所帶兵隊一律撥往陝西西路南路兩路屯田、但其內幕實係俟閻氏接任後、再行謀變、爲驅閻之活動、果爾則陳氏此電或即含此作用、 亦未可知、聞此項消息、已爲直隸方面所探知、 曹錕曾向府院請示辦法、府院方面均謂陳樹藩軍隊如不聽命、即行嚴剿遣散、故曹及閻督馮旅刻下均已準備一切、刻日進軍入陝、而陝西軍官張寶麟等日前來電、請收回易督成命、經政府轉電直曹、設法應付、 聞曹氏當即致電井岳秀張寶麟等、切實撫慰、並分電陳樹藩、 囑速揹循所部、曉以大義、勿爲越軌舉動、致畀令名、旋得陳氏覆電、詞極恭順、略以部下將士類多生死患難之交、 情感作用、在所不免、迭經分別勸諭、尙能服從、惟欠餉達百餘萬、目兵官佐、節節上索、委屬無法疏通、務懇轉達中央俯賜維持、迅予撥付、 則非惟一身重負立釋、即一切糾紛亦可渙解等語、上電業由曹氏轉呈來京、 政府方面、尙無何等表示、 但聞參陸處昨曾分電吳新田馮玉祥二人、促率所部趕速入陝、并令一切事宜隨時電承曹使辦理、仍將各該前部現抵何處及餘部陸續開拔日期、分別具報、一面政府並派陝西諮議馬浩出京赴陝宣慰陳氏、

◉唐榆雙軌借欵之經過

京奉鐵路唐榆段添設雙軌、訂借中英公司短期借欵、昨已由交通當局繕具函約、 呈明備案、 查此次借欵之由來、係在去年十二月間、中英兩國當事者於倫敦開會商酌、意在擴張開平灤州兩處煤礦、故會議結果、 議決應先改良兩礦採掘方法、現在由兩礦僅輸往日本內地者、每年約達七十萬噸、若採掘之法完備、 年可增百萬噸、輸出既多、以現在之單線論、當然不能敷提、 勢必趕修複線、同時擬將秦皇島商埠增修、比現在大三倍、 並擬投資二千五百萬元、在該處設一大製鐵所、以兩煤礦所出之煤、鎔鍊附近及安徽賓興山各鐵礦之鐵、獲利決當豐富、其自河口之塘沽、亦擬修大規模之商埠、 現下訂借之津榆鐵路複線工費借欵、即爲當時議決之結果、其欵額聞爲英金五十萬鎊、以京奉餘利擔保、年息八釐、回扣千分之五、其欵自上月起、每月由匯豐銀行交付路局一萬六百六十六鎊、至明年六月起開始還本、

◉日政府會議中之魯案

此次日本東京會議、內容秘密、惟聞侯山東問題辦法確定後、將先發制人、對世界各國、發出一種聲明書、一面使各國默認其所定辦法、 一面即以破壞我國提出聯盟之政策、使我國不得不出於直接交涉之一途、據日人共同通訊社所宣傳、謂「中外重視之魯案問題、迭經中日雙方討議進行方針、然宗旨各歧、故難正式解決、 茲聞日本此次所開之對華會議、關於斯案、特爲審愼之研究、所得之結果、雖不得知、然以意測之、仍擬直接交涉爲第一要義、據聞當事者擬將青島開闢爲公共租界、且預先向各國詳細聲明直接交涉之理由、藉得友邦之諒解、一面籌備實施者、即先將膠濟路沿線之軍隊撤退、俾示無侵佔之惡意、嗣則對華表示親善之誠意、以冀直接交涉之實現」云云、此爲日本方面之政策、 至於我國外交當局、對此似尙茫無準備、日前山東交涉員施履本應召來京、商議此案、雖曾提出報告書於和約研究會、 然亦僅爲報告山東種種情形、以供該會參考、並不附以意見、外部方面、顏總長適因乃兄病重遄赴漢口、 本星期五六方可回京、故亦未爲積極之商議、和約研究會本定提出聯盟之方針、迄今未改、然對於日本之行動、 如何應付、仍屬茫然、 外傳日本已以辦法通告我國、尙非事實、外部至今未接日本自願撤兵及請求直接交涉之通告、日本果行撤兵、則我國軍警應如何分配布置、亦無相當準備、魯案前途之失敗、徵象已見、國人奈何尙昧昧耶、

◉英日續盟與我國

英日續盟爲期迫近、英國屬地會議對於此事、將於日內取決、刻據外交界之傳說、英日續盟一節、 似已決定無疑、屬地會議、不過英政府手段之一種、 澳洲首相日前在英對於續盟之表示、 即可見此次英日續盟已定之情形、 惟此事與我國所關至重、 因是政府除已迭向日英兩國聲明、該約不得有損及中國主權字樣外、近顏外長更向日使館有一種鄭重之表示、大意以「英日如續訂立盟約、中國以地處遠東之關係、應當派員參列、 所有前此約文礙及中國主權字樣、一概刪除、 用保世界和平、以免牽動國際」、我國所聲明各節、英日兩方如何回答、尙不可知、聞顧維鈞公使在倫敦對此十分傷感、昨日政府又得顧氏一電、略云、英日盟約之賡續、 其間關係我國、何等重要、自日皇儲抵英後、其形勢尤日見險惡、並聞雖有改變同盟之性質、至害及中國主權字樣、却未能刪除、淸夜自思、固維鈞之手腕不敏、未能運籌、急愧交感、五內崩折、惟竭我棉薄、冀圖萬一、然竊思衆力易擧、獨木難支、默察此事發生以來、國人對之、 憒憒無聞、漠不關切、如秦人之視越、 而各報紙對於此事之紀載、亦稀如晨星、至於冠蓋往來、政海浮沉、誌之特詳、是我國之操神聖新聞業者、目光祇注方寸以內、又遑責國人之大夢未醒、但維鈞對外、則因之致失臂助、 務懇從此迅速設法轉移國人之視線、 起而作雄有力之後盾、 則希望取銷害及中國主權字樣之英日續盟、 庶可達到目的云云、顧使此電語長心重、不知國人對之、 其感想何如也、

◉張勳之復辟始末記

天津益世報云、 張勳運動重登政治舞臺、 其唯一要挾品、即爲張之手中有復辟始末記一冊、以爲本人重上舞臺之良好媒介、張氏時常揶揄、謂所親曰、吾將付印、且用珂羅版印成原文、以存其眞、其中如某也有函贊成復辟、某也有電稱皇朝深仁厚澤、某某有電、某某有函、脫經印出、關係甚大、故張勳視之爲奇貨、 去年運動發還財產、即曰我將付印、因遂有人爲之請求發還財產、 後來要求開復功名、即曰吾將付印、後有人爲之說項、 而林墾督辦之令以下、本年三月、張欲得省區地盤、 復派其徒言於某疆吏曰、吾又擬將此項復辟始末記排印、以了畢生志願、某疆吏驚駭異常、派人婉請、 將此項始末記交出、並言無論如何、必將爲少軒出力、得一地盤、故張勳所以爲政潮中之關係人、蓋特此始末記耳、今此記已入於某疆吏之手、而張勳之出處、已漸漸沉寂矣、

◉陝督更動後之豫聞

(開封通信)

▲閻馮吳趙最近之行動　▲陳樹藩備戰消息

調陝之馮旅、於二十七日開赴西安者一團、餘兵亦於二十九日全行西開、計經過汴站者、 有四十列車、此車並接運吳新田所部第七師之一混成旅、在內同行、閻相文所部二十師、業由嘉魚整裝北上者、 過汴站已有兩團、頃據軍界消息、汴西潼關一帶、 已有陳軍派守、掘壕修備、形勢甚惡、昨晨督署得國務院萬急電、 令趙倜即派兩支隊、借同直軍入陝、並授趙機宜、 令從汴西方面開一部分由藍關入陝、一部分由潼關直進西安、此項計劃、蓋即防制陳之抵抗也、 聞趙已電令豫西丁統領、派毅軍丁方劉三營長、編成支隊、 趕赴汴洛車西行、先駐陝州靈寶一帶、又電令南陽李鎭使、 派李詹王三營長、編一支隊、集於商南、 以便聯合掩護直軍入關、至吳新田所部、則不由京漢道轉西、將由襄陽樊城一帶、 取道襄河、溯流直上、經過豫境浙川內鄉等縣、至陝南之商州、與潼關一路、遙遙相應、陝軍如果抵抗、即首尾夾擊、使其不能兼顧也、馮玉祥已於五月三十日下午五點、搭京漢車抵汴、當晚即以鄭州第八旅旅部爲行轅、直軍師長張福來、適由汲縣回防、順邀馮晏、馮席際演說、頗有發揮、其軍隊在汴站、極有秩序、(露宿一夜)一部分唱軍歌、一部分傳道、圍觀之人甚多、外人之往觀者、均帶日記記其言動、軍隊胸次、并懸有特種徽志、是夜三點、馮步行至站、搭汴洛車西行、明日可先抵觀音堂、(離潼關三百里)計隨馮同行者、爲十六旅二團團長張之江、步兵二營、衛生兵一連、 砲隊及機關槍隊各二連、至陝西方面、已有反抗之勢、督署昨接陳樹藩通電、 照錄如下、(此電係致趙督及北方諸督者)、樹藩待罪秦疆、於茲五載、 自維薄德、貽累地方、人禍天災、相循迭至、方慶竊位之譏、久思避賢之計、只以桑梓所關、責職綦大、與夫父老昆弟之付託者至重、元氣之如何休養、匪氛之如何剷除、起視瘡痍、能勿慚憤、私心自誓、但得掃除障碍、稍進安寧、即當解甲歸田、遂我初服、 縱觀軍閥專橫、方鎭遞起、每讀唐史、輒爲廢書、執今衡古、 變本加厲、樹藩痌瘝、恒思身爲其先、力矯是弊、況值新潮激蕩、自治聲高、尤當循軌利導、豈容逞勢逆流、 故去歲曾有廢督之建議、雖未得請、未敢或忘、今何幸遠承德陰、俯鑒微忱、於前此陷落各都邑、力征經營、 已收回三十餘縣、現狀亦在次第恢復、麥秋大有、民氣以和、適中央能鑒初衷、量予升擢、俾釋重負、 實體恤之有加、錫以崇銜、更報酬之逾格、知足不辱、老氏吾師、一俟新任入關、遴令交替、其未解除職務以前、所有地方治安、當仍完全負責、知關綺注、謹此布聞、陳樹藩儉印、按此電特其面子語、據汴西來客言、潼關陝軍、有埋地雷消息、張錫元屆時將宣布中立云云、此說雖尙未徵實、然閻成愼餘黨、確有投陳約期就汴西發難消息、劉洛陽副使署、已檄召各地駐防軍隊、聽候選擇開拔、督署令長、亦正會議此事、汴西風雲、日趨緊急、可想見也、

◉皖學界亦起大風潮

▲議會請以軍隊壓迫學生　▲學生受刀傷數十人　▲一人已死

昨日省學生會、以新加之教育預算案、議會無表示、且聞夏曆五月初二日、爲倪嗣冲生祠落成之日、議員有赴蚌慶賀者、恐此案一時不能成立、或因此而停滯、 遂開會派代表至議會、要求答覆、 並由各校推舉代表十人、分至各議員公寓疏通、詎是日議會、正公讌馬聯甲與倪炳文、故對於學生質問、無圓滿答覆、 學生以議會既無結果、不散、於是議會議員、請求馬使保護、以電話調各處軍隊彈壓、並下臨時戒嚴令、斷絕交通、如臨大敵、而學生方面、均得報告、各校遂率隊圍議會、 孰料行至中途、即被軍隊阻止、遂發生絕大衝突、學生被刀傷者數十人、惟一師姜高琦、與戴文秀危在旦夕、(聞姜君今午已故)江淵章祖康盧前鑑王鳳章、受傷亦重、 其時聶省長程處長史旅長、均先後至省議會、 該會即開緊急會議、並召各校代表討論、 無結果而散、今晨各校一律停課、城門至九時始開、軍警異常戒備、電局郵局、均派軍隊檢查、現時人民、 非常惶恐、各界開會、 毫無具體辦法、惟被害之學生、 已依法請求地檢廳檢驗、一面將江章盧王等受傷情形、及姜高琦君之血衣、 用照相攝影、以爲證據、後事如何、容即續誌、(六月三日)

字林報三日安慶電云、 昨夜學生若干人赴省議會責問教育經費移充軍費事、省議會令衛隊攻擊學生、致學生受傷多人、內有一人生命難保、 現有三人在醫院療傷、今日各學校罷課、即聖保羅教會學生亦不上課、學潮有蔓延之象、學生已上書省長陳訴、

◉蘇議會紀事(八)

蘇議會連日審查十年度預算案、因收支難符、各審查員略有意見、致不易結束、故本星期大會、遲至今日(六月三日)始開、午後三時十五分、議員到九十二人、鮑副議長主席、依程議事、(一)請議審查會提出上海縣商會會長姚曾綬、請議維持原案、取消投標方法案、 結果付審查、(二)省長咨請解釋各縣地方欵產經理處條例第三條案、結果逕復省署、(三)本會追加九年度第三次臨時會經費案、結果逕咨省署、武同舉請變更日程、 提前討論其提議查辦灌雲縣知事彭世祺吸食鴉片違法殃民緊急動議案、 葉理封請提前討論其提議松江縣知事郭曾基違法殃民請咨省長切實查辦緊急動議案、 結果均逕咨省長、(四)特別審查會審查張援提議組織省憲起草委員會、俾制定省憲法以圖省自治案、華彥銓提議組織江蘇省憲法起草委員會簡章案報告、照議事細則、由秘書逐條朗讀、公決可否、徐宗鑑張援朱紹文劉文輅鄭立三劉伯昌馮世德宋銘勳等、詳加討論、自三時三十分起、至五時二十分、全體三讀通過、是時議場中有鼓掌者、朱紹文請於明日大會前、開一慶祝紀念會、衆贊成而散、(江蘇省制憲規程、已錄前報、)

◉杭州快信

省議會昨選出省憲法起草員、杭屬除章太炎外、如王湘泉汪曼鋒等、均主張辭謝、

省憲期成會各會員、昨晚車紛紛由滬返浙、明日(五號)第一次評議會、可望開會、

私立國語講習所第一期學員、日內舉行畢業、所董胡炳旂等、定明日(五號)假省教育會開會集議繼續辦法、

高等廳因王阿毛案、(係照懲治盜匪例呈請執行死刑者)經省令提案覆判後、僅得傷害罪、失入過重、昨通令各廳縣、以懲治盜匪法第一條第一項、得先行摘其事實、由電逕報、原爲對於第五條之例外、有必要情形而設、現覺省略程序、率行呈電、殊屬違法、嗣後應認眞辦理、並報法部省長備案、

天津桑園防疫員俞樹芬病故後、醫藥學會浙江分會、明日(五號)假公立醫藥專校、開追悼會、各界派代與祭、

※地方通信※

松江

▲農會改選風潮之續聞　松江縣農會於四月十日改選、因運動會長者、預取巨數選票在外、朦混投擧、致餘票額超出實到人數兩倍以上之弊竇、除當場決定無效外、並經會員陳鳳儀等提起選擧舞弊訴訟、雖經省長飭行實業廳令縣查復、迄未解決、茲陳等以選舉舞弊之釀成、實因會員入會之並無限制、爲一大原因、按諸商會成文法之限制、准於改選通告之日、爲會員入會截止之期、今農會舊有會員幾人、既無名册宣示、更難保無新入會者濫充舊會員之弊病、現在根本救濟之法、唯有於重選之時、以四月十日實到繳費會員四百八十三人爲限、蓋是日未投票之舊會員、既已放棄選權、於以後重選之時、即不得再行加入、新入會者既如商會規定、當然無投票之權、故將上列理由、呈請實業廳核示飭遵、

鎭江

▲瓦木匠罷工　鎭屬金壇縣瓦木工匠約有千餘人、近因米珠薪桂、生活艱難、於二號起一律罷工、要求工頭加增工資、未知如何解決也、

揚州

▲暨南學生來揚參觀　南京暨南學校、近組遠足隊四十人、由理算教員許民一率領、於二日下午蒞揚、瀏覽名勝、是晚假屆圖書館、三日參觀五師八中兩校後、即赴鎭江參觀、由鎭回寗、

▲勸購美產智利硝　實業廳訓令江都縣署、以准特派勸辦實業專使函、據南美洲華僑歐陽詒瀚函稱、現已聯絡中南美各國僑商、組織中華航業公司、並擬採辦智利硝(即硝酸鈉)回華、增進祖國之農產品、請介紹提倡等情、(中略)仰該縣轉令農會、俟該僑商採運智利硝來華、酌量購辦試用、如有明驗、設法提倡、

嘉興

▲繭市蕭條　嘉興四鄉蠶事、本年收成不佳、統扯不過五成左右、而各繭商又以銀根關係、停止營業者、嘉屬方面、竟有十餘家之多、即開秤各繭行、又恐虧蝕成本、定價極短、且收售時又異常挑剔、故鄉民多不願出售、折回繅絲、現各廠已停秤、所收鮮繭較往年爲少、嘉北繭捐委員陳亞春、以稅收寥寥、比較短折、除將各繭廠所收鮮繭、逐日呈報財政廳備查外、並將繭市蕭條緣由、於昨日具呈財政廳察核矣、

※雜評一※

(默)

◉京教潮又起大波瀾

教潮之已往吾姑勿論、即以最近擊傷學生一事言之、政府亦不能不負其責也、據二日消息、政府已有解決辦法、夫政府既有辦法、則對於學生之請願、正宜開誠延見、當面宣佈政府有何種意見、何種困難、亦不妨藉此機會、盡情罄吐、果欵而有着、又得當面之解釋、則教潮不難立平、又何必自高身分、堅拒不見、致釀成如是之慘劇耶、

軍警行兇、固決非出於政府之本意、然事前之嚴加戒備、如臨大敵、顯然欲以武力示威、則亦決非無所受命者、軍警既受命以武力拒學生、則對於學生之强人當然有相持而起衝突之結果、故於事後欲諉咎於軍警、吾恐軍警亦不盡負其咎也、

各國之總統總理接見平民、係一極尋常事、獨吾民國之總統總理、尊嚴如是、歷次學潮發生、因請願而演學生流血之劇者、已非一次、政府當局之身分、決不因見學生而稍褻、苟其坦白無他、何必吝此一見、致將平之學潮、復激起偌大之波瀾耶、吾誠百思而不解也、

辦事時服人丹　神志清爽
讀書時服人丹　記憶强健
宴會時服人丹　開胃加餐
游戲時服人丹　愈增興趣
旅行時服人丹　可免疾病
運動時服人丹　可增體力
瘧疫時服人丹　可殺疫菌
搆思時服人丹　可助腦力
飯後服人丹　增助運化
酒後服人丹　清心解醒
疲倦服人丹　振刷精神
平時服人丹　氣血流暢
(地二七)
上海中法藥房總經理

法界共舞臺男女合演四月念九日戲（減價注意）
三月樓角 二特包角 二官廳角 一頭廳角 一二百廳 三一層 角廂 電話三千五百十七

小金鋼鑽 呂小樵 薛銀麟 張菊查 李芬 王寶龍 林益芳 林樹勛 樹寶 森 小 張 義 文 艷 鴻 許 呂月蘭 樵福來 呂春泉 沈琴甫 馬小儇 小孟冬 孟金 筱鈴 酒金紅 詹潤泉

四本雙蝴蝶花頭關 ◀二本七擒孟獲▶ 全本新殺子報

法界共舞臺男女合演念九夜戲（夜戲價目）
七月樓角 六特包角 六官廳角 五特廳角 三頭廳角 二二廳角 三廂層 角 電話三千五百十七

詹潤泉 孟小冬 林樹森 張文艷 呂月樵 張菊芬 朱榮奎 筱小 金寶 鈴義 謝福 許水蘭 林鴻小 樹孟 森冬 青衣花旦 張文艷 王文祥 呂月來 呂月張 樵彩菊 陳彩芬 小琴儇

⊙頭本閻瑞生○陰陽河◀二本鎗斃閻瑞生▶

丹桂第一臺四月廿九日戲 價目注意
特別包廂三角 頭等正廳二角 上層包廂二角 二等正廳一角 三等起碼一角

元元旦 王蘭寶 草芳投 上飛 筱福 飛安 劉鳳 樊二本戲 來永全 樊春 高樓 高春山 天 秋散 婁翼受 郭三玉 劉魁華 廷舞 春靈 鳳珠 王 麒麟童

打棍出箱 取金陵 賣身投靠 大花蝴蝶 迷傳 鐵三公 雞本 女 花禪台 螺螄峪 牡丹亭 獨木關

丹桂第一臺四月廿九夜戲 價目注意
特別包廂七角 頭等正廳五角 上層包廂三角 二等正廳二角 三等起碼一角 僕票一角

今夜新演 一夜演全
雷峰全部塔
新排好戲 初次開演
八時登場 各界請早

大世界內乾坤大劇場四月廿九日夜戲目
另售座資包廂每位小洋四角 正廳每位小洋二角 手巾小賬分文不取

日戲：紅菊花 汪碧雲 韓金奎 金菊花 陳善甫 筱蓮英 小活猴 粉菊花 李人傻 綠牡丹 張少泉 李春來 小麻子
查潘鬭 湖船 朱買臣 巴蕉扇 梅龍鎮 斬華雄

夜戲：小三 汪碧雲 陳善甫 粉菊花 綠牡丹 張少泉 樓配 目蓮僧 喜榮歸
（綠牡丹）（丹）（粉）（菊）（花） 侯雲峰 李俊人 李英 筱蓮春 陳善甫 小三子 張麻子 韓金奎 小杜 活文 林 猴泉
春香鬧學 七劍十三俠

日夜開映影戲 武勇幻術長片 神仙劍 共卅六本 大結束

天蟾舞台 鳳記 寶勝公司 念九日戲（價目）花樓六角 特廂五角 優廳五角 特廳四角 頭廳三角 三層花樓二角 二等包廂二角 一元

劉永春 黃智斌 雙李 張八樓 常春恒 趙洪林 劉筱衡 小馬五 李吉瑞 禮聘 環球歡迎 劇界泰斗 文武老生 李雲峰

投唐陵碑○挑華○車九更天：金堤關：貴妃醉酒▶翠屏山◀

天蟾舞臺 鳳記 寶勝公司 廿九夜戲（價目）花樓二元一角 優等廳一元 特等廳八角 特別包廂八角 頭等正廳四角 三層花樓三角 二等包廂二角 電話三七〇

劉永春 黃智斌 罵 趙洪林 八馬五 張小樓 李雲峰 劉筱衡 常春恒 楊春芳 李吉瑞 韓文奎

雙（楊）廣塔 子溝 喜榮歸 新雙長板坡 演 寶蟾送酒 ○鳳凰山○

大舞台四月廿九日 （准演 全班 好戲 手）價目注意 特別包廂四角 特別官廳三角 二等正廳二角 三層包廂一角

陳嘉璘 張德奎 譚月明 于振廷 應寶蓮 劉慧琴 張馬 桂俊 芬山 李瑞亭 張金 苗勝春 何韻珂 毛仲琪 毛月樓 陳如 趙泉 于振廷 賈璧雲 天女散花

頭本鐵公雞 二本鐵公雞 空城計 三本鐵公雞 十娘 四本鐵公雞 杜十娘 天女散花

大舞台四月廿九夜 （准演 新排 連台 俠情 好戲）價目注意 特別包廂八角 特別官廳六角 二等正廳四角 三層包廂二角

新排新演
十四本宏碧緣

新舞台四月念九日戲 價目注意 二等一角 頭等二角 特廳三角 特廂四角 月樓五角

頭本 前後本 走麥城 刁劉氏

新舞台念九夜戲 價目注意 二等二角 頭等四角 特廳七角 特廂八角 月樓一元
南市電話二百二十號 北市電話三千四百九十一號 北來車輛直達本舞臺門口免查捐照

頭本閻瑞生

亦舞台 三馬路大新街 四月念九日戲 價目注意 特別包廂三角 特別官廳三角 頭等正廳二角 二等一角 中央電話四千六百六十一號

水上飄 李永利 黃永芳 孟鴻戲 茂 張德 俊 林樹章 張國斌 何月山

嘉興府 迷傳 伐子都 花田錯 巧計鐵 三公本 雞 黛玉葬花 全本空城計

亦舞台 三馬路大新街 四月念九夜戲 價目注意 特別包廂六角 特別官廳六角 頭等正廳三角 二等正廳二角 電話四千六百六十一號

全體藝員 七時登場
諸葛亮招親
惠顧諸君 務請早臨

和平社笑舞臺新劇部
在廣西路汕頭路口 電話中央三五一五號

日戲價目：三月樓角 特別包廂 二正廳 一等角
（夜戲價目）：六月樓角 特別包廂 五正廳 頭等角 三正廳 四等角 二二角 幼童減半

社會名劇 廿九日戲：新嫂嫂
廿九夜戲：賢妮佳兒

唉！木頭新郎——
▲小叔吃指拇做的 ▲新嫂嫂吃腹痛 ▲望門寡

婚姻問題
婚姻問題是人生最切要的問題，什麼婚姻痛苦……

周劍雲先生
足爲青年的好榜樣

丹桂第一台
▲新排 聲光彩景應時文武好戲

今晚特煩聯演
全班合演 一夜演全 八時登場 優點列後

全部雷峰塔

（一）此戲斷橋重逢起，至功滿仙昇止，情節佳妙，決不像平常所演的白蛇傳大不相同。
（二）全班合演，正角配角個個有戲可做，與平常新戲只唱一個正角一致全。
（三）劇情熱鬧，無奇不有……
（四）全劇有聲有色……
（五）生面文章……
（六）色……
（七）白娘娘……
（八）此戲……
……各界請來一看究竟。

今日戲學界指煩久未演唱的單頭好戲
取金陵 花蝴蝶 三本鐵公雞 受禪台 春香鬧學 獨木關 螺螄峪 天女散花 二本戲迷傳 賣身投靠 打棍出箱

請看今日天蟾舞台日夜的好戲
李吉瑞日戲○淮唱翠屏山○夜戲淮唱鳳凰山代獨木關○日夜的戲○皆是蓋世無雙的好戲○
劉筱衡的唱工○諸位是聽過的了○他的容貌○做工○暨腰腿工夫○諸位是看過的了○我看諸位前兩晚的意思○很是贊賞得了不得○然而尚未盡其長○請再看他今日的貴妃醉酒○今夜寶蟾送酒○就知道他的梅派戲○實在不在人下了○
張小樓的絕把○在上海可算得個尖兒○請看他今日的日戲挑華車○夜戲長板坡○實有與衆不同之妙
趙鴻林的真刀真槍○不要說戲班中沒有這種本領○就是武士道○亦當讓他占勝○請看他今日的金堤關○今夜的塔子溝○諸君當更其滿意了○

上海唯一之影戲院 上海大戲院 北四川路虬江路口
（價目）包廂一元 樓廳六角 頭廳四角 二廳二角

大選舉第一名 文門塔 最得意 愛情片
七大本 犧牲芳名
慈父之苦心 多情之少女 無辜之少年 冤枉之死罪
（男女三位合演）清歌妙舞
佳妙之歌 清新之樂 絕色之女郎 艷妝之跳舞
厚禮延請 大戲劇家 登台演劇
……

天韻樓
永安公司
⊙永安天韻樓 大刷新
▲內容佈置 ▲大加規劃 ▲增加各種遊藝 ▲力求盡善盡美
天氣熱了，尋個好地方……

聲梨舞蹈 京戲 臺
本台一律公定念元……

上海拋球場 金蘭南腿公司 價廉

三日癩疥瘡藥 每盒二角 不效還洋 上海棋盤街……

化痔仙丹
君有痔瘡乎？君曾患痔瘡而已痊乎？君自信君之痔確已斷根否乎？君亦知此化痔丹之神效乎○○我請爲君述之○此丹專治各種久年惡痔○雖成管漏○無不立瘥○時交濕令○○君苟患痔請速服之○包君立刻除去也○每瓶一元 每料五瓶四元
上海 崔氏瓣香廬藥房啟
分設北京青雲閣樓下 天津鍋店街 ……

介紹專門花柳病科 周鳴岐

花柳科 周鳴岐 四明巨族六代世醫……
六百零六 ……介紹人……

良濟局……

當面試驗一分時止血止痛 玉樹神油

因宜打字專科學社招生 限一月畢業……

介紹專門花柳病科 周文卿
周君文卿兩江大族家學淵源懸壺海上已閱二十餘年……
介紹人……同啟

幻術

本社爲萬國魔術會所附設面授函授各種驚奇幻術並有精美器具奉贈創辦有年且經內務部註冊信用昭著茲因原址（倉米巷）不敷特遷至懸橋巷十一號以資擴充並訂優待辦法以事同志詳章及講義樣本片索即寄另印

幻術說明書一冊內附名人題辭及銅版圖可二百數十幅函索者附郵票兩角▲再者本社發行之幻術講義初編仍售大洋一角一分二三編各二角一分函購郵票通用全購者若附郵票五角六分當將全書掛號寄奉 B

◀蘇州懸橋巷十一號幻術研究社啓▶

德國 最新內服 六零六 認明A商標

君患白濁橫痃下疳梅毒留意下注花柳聖藥

六零六淋藥 君等怡情花叢傳染白濁早晨封口便溺刺痛或是辛勞體慮而淋白濁或新起或久年時愈時發速服本行經理德國六零六淋藥清利濕熱排洩毒液不滿二小時其毒由小便而出立見特效無論何種白濁藥品不能出其右誠治淋之要藥也

六零六清毒丸 主治橫痃下疳小便腫爛或年久梅毒蘊毒未清春夏又發傳染妻妾遺毒子女皮腐現有紅點筋骨酸痛半身不遂四肢不舒購服德國六零六清毒丸確能清君血解君毒助生育杜傳染扶元益氣永無遺毒留禍之害

六零六清毒散 主治橫痃下疳小便腫爛男女各種毒症已潰濃汁漏泄久不收口速購六零六清毒散外敷內服六零六清毒丸片驅毒外出理外並治一瀝拜內即能痊愈誠濟世之聖藥也

六零六清毒膏 主治雙單橫痃男女各種毒症腫痛而未潰者請購六零六清毒膏外搽數小時即見硬塊漸消內服六零六清毒丸片一二瓶將餘毒從大小便泄出免留禍根以上四種六零六係**德國前皇家**醫院院長赫德爾福氏法製行銷全球蒙各國醫院化驗試用藥性和平而無弱烈之品誠治花柳之聖藥也購者務希詳明何種及認明商標地址本行向無跑街在外招攬本埠

留心假冒 寄售忽發現冒牌會在外招攬本埠年十一月三日申報請律師變涉事 每瓶大洋一元（注意假冒）郵票通用外埠函購加寄費 半打洋七元五角

中國總經理 美立洋行 上海五馬路大英 B乙5301

瑞和機器磚瓦廠

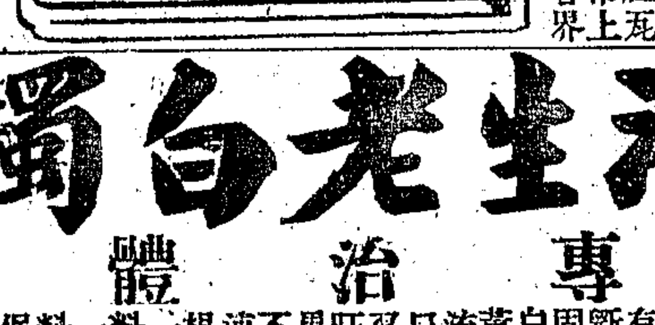

此瓦製法精良其成品各料熟度與別種不同早經馳名可保久用不漏永遠無須修理諸公購辦紅瓦必須留心認明商標市上仿樣冒牌甚多務望各界

注意是幸本公司並有火磚數種及各色火泥爐子墊磚火爐灣磚一應齊備倘承賜顧請至大馬路餘與里內本公司總發行所可也 2225

濟生老白濁丸

專治體虛 718

本醫生欲揭除世間濁症費數十年心血研究此丸倘有身體虛腎早年不固爽過度年關老新十年念點之或白濁時常前勞後黃或白便早便便流出一點事滴苦口封糊作陰經火……每盒一元……上海……藥房

筋一粒一一角

每二瓶洋五角六二分 郵票通用外埠加 盆湯弄山西路即人壽醫室啟 丙767

蓋世無雙瘋症良藥

筋骨酸痛丸

瘋症……德軒氏醫生……聯昌德藥房佈告 乙B3453

年久白濁請服此丸

白濁靈丹

仲康謝陳 丙746

驪半夏

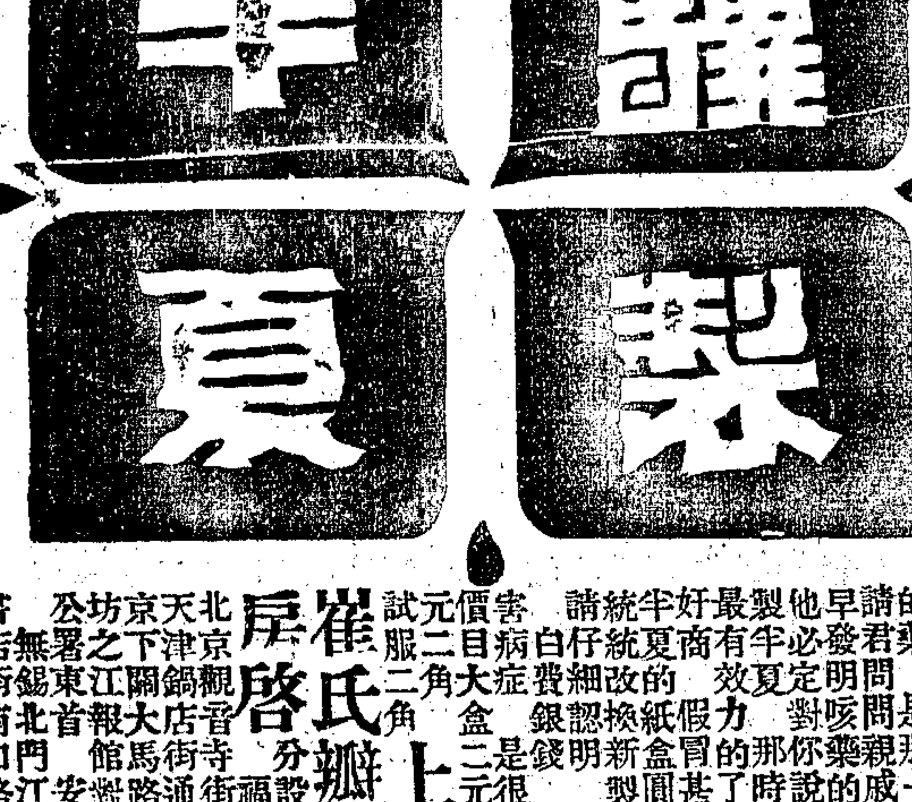

君的請早他製最好半統請 害價元試 崔氏上海香盧藥房 ……天津北京坊……

專治眼部七十二症奇方 乙698

珍珠八寶光明眼藥

上海香港鍊雲啓房 ……

恒記茶棧零賣所

各種名茶……開設北河南路景興里口 B3470

計畫繪圖

鐵筋三和土

棧房 橋梁 水池 河岸

工廠 碼頭 烟囱 榖櫃

康益洋行

上海四川路一百二十三號 電話中央一六九九○ B15

專科陳燕山

包醫痔瘡○永遠斷根

痔瘡

全用藥力○不動刀針 午前送診只收六號金角十 乙B3526

瘋科

專家陳杏春

祖傳經驗專治瘋症……甲B3505

養犬新法

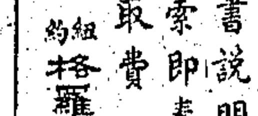

美國最新發明犬病百種法……索取即奉……

H. CLAY GLOVER CO., INC.
118 West 31st Street, New York, U. S. A.

國貨草織新出品

本廠……嘉定……B3489

喉啞 失音丸

……甲B772

受盤聲明

歐嘉路邊華界鑫大彈花公司該東無意經營情願將廠房彈機等生財出盤與本號為業所有前東人欠欠人一切往來賬目概由前東理楚與廣興無涉特登申新兩報聲明 廣興號 麥雲生 趙歌庭 啓 乙B3536

大利桂棧記聲明

本棧招堆客貨歷數十年遇有將本棧棧單在外抵押銀洋必須按照棧單章程辦理先向本棧對過批明另加特別圖記方爲有效否則日後發生枝節與本棧無涉望中外人等注意特登申新兩報聲明 甲B2389

上海公共會審公廨告

爲公告事案據雷聲布律師代表施隆興號訴惠明洋行郭德新傳明若欠洋二千四百八十六元及利息一案傳票無從送達令特登報限該被告等於十四天內到廨辯訴逾期不到即行缺席判決此諭 中華民國十年五月二十八日 乙B3494

欲租房屋

今欲租房屋十間至二十間或三十間地點樣式勿論如願出租者請投函衙門外無敵牌牙粉廠對過祥齡里王震鳴接洽可也 甲B2413

洋棧分租

坐落黃浦灘路六號半內有平房一間地氣高燥交通便提如合意者請向敵棧接洽是也 隆和洋棧白 甲B2357

出售

有三間兩鄰連餘地共佔七分坐落閒北中與路現欲割愛廉價出售欲置產者勿失機會合意者請至海奪路德鑫里四百六十七號領看 甲B4422

大生股票出售

茲有通州大生崇明大生紗廠淮海實業銀行航業公司各種股票出售願購置者請於午後三時五時移玉至四川路一百十二號恒豐批發所與晶遇生君接洽面議可也 乙B3528

紅漆腳踏車

全新飛輪用過牛月另件俱全廉價出讓請下午至偷鷄橋牛莊路口新昌號看貨面議 甲B2406

經售德國純鋼銀箱

德國銀箱爲全球之冠惟亭白雪克羅牌尤爲獨步質造堅固用意精美避火防盜萬無一失現歸本號獨家經售定貨迅速現貨常備如蒙賜顧請臨博物院路十七號協泰行內董杏記號可也 乙B3338

請購故事書

「男女老幼可讀之貧孩得勝」索取請付郵資二十分 幼童可讀之「我的故事書」郵資八分 「聖誕天使」郵資八分 函投上海寶樂安路三號福幼報收 甲B2328

華光毛巾織造廠

製造五星牌上等線花薄大小幼結厚巾白毛牌寶星 廠址虹口有恒路東滙昌鐵廠對面 甲B1734

美國醫學博士哈生醫生

Dr. ThurmanB. Haas M.D.

哈醫生備有各種最新有用之醫學器械電氣療治手術高妙專診頭部眼耳口鼻咽喉各症患者幸注意爲門診醫金格外從脈診所南京路十五號三樓時間上午十時至下午五時電話中央六三一二 531

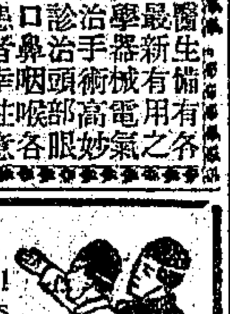

AUTOMOBILE ENGINEERING: Secure technical knowledge of this interest work. Prepare for increasing opportunities in China, I. C. S. possesses facilities for keeping textbooks in pace with rapid developments, We give modern, thorough training in "Complete Automobiles" "Automobile Electric Equipment", "Gas-Engines," etc. Write for catalog. Office 16A, International Correspondence Schools. 83 Szechuen Road, Shanghai. (26)

華民商業函授學校

本校分商業英文珠算三科聘專科教員富有經驗者擔任辦理成績善學費免收路取講義費凡有志向良好學術者盍興乎來章程函索附郵上海南陽橋北 甲B2351

爲書畫大家言

諸君如欲一觀晉唐宋元明驚天動地之世人所未廣目爲名跡請先期信示本人以便歡迎……乙B2257

專科孫福康

專治瘰癧俗名栗子頸

瘰癧

不用刀針●限日全愈

醫寓上海望平街申報館隔壁午前送診給藥只取號金二角 B乙3511

瑞和洋行

禮拜二拍賣

沉沒招商局新大輪船及貨物

啓者准于夏歷五月初二日下午二點半鐘在本行內拍賣數月前沉沒新大輪船一艘及在船貨物分作二莊拍賣○**計第一莊船身**該船造於一千九百十八年計毛噸位二千二百卅噸長二百七十尺闊四十尺深二十六尺六寸所有船上引擎機器爐子錨索鉛綠以及起重機等件一應在內該船沉在山東成山燈塔左近石島洋面水深約六十尺船桅烟囪仍露水面○**第二莊在船之貨物** 請各**保險公司注意** 倘有不欲拍賣者請於未拍之前查照本行○以上二莊于拍定後當付現銀○一切風險自拍賣之後均歸買主負責○倘欲知詳細者請向本行面詢可也此佈 D423

軍警學界購本行之漂標漂細斜紋等作夏季操服最稱合宜泰西緞羽紬製作常禮服靴鞋衣帽堪稱無上佳品洋紅布則作為婦孺衣着最為美觀若裝飾屋內門窗帘具尤屬佳美無比或旗彩均宜至市布原布細布漂布等皆為本行獨出之佳製堅固結實為家庭必需之品凡購置者宜細擇有元芳牌古瓶商標者為佳

上海四川路三十三至三十四號

遺失莊票

今在途中遺失莊票一紙第六千七百四十六號同春公上鈕康莊本月廿九期計洋五百元望各寶號切勿收用倘有中外人等拾得作廢特此登報聲明 福順啓 2386

遺失上海銀行股票

敬啓者鄙人於民國八年二月間遺失上海商業儲蓄銀行第六十九號胡潤德戶名股票四紙計股額洋一百元除照章向該行掛失外特登申新兩報聲明作廢 胡潤德 啓 B2284

遺失支票

今遺失淮海銀行支票一紙……特登報聲明作廢 甲B2393

失票聲明

……B4302

遺失聲明

……甲B2394

遺失回單

……甲B2410

遺失聲明

……乙B3540

聲明作廢

……3525

遺失息摺

……許永利號南啓 乙B5341

聲明

……甲B3390

周東生啓事

……乙B3512

推盤聲明

……乙B3537

天和洋行

禮拜三拍賣

上等住宅木器 頂上古董磁器

准於五月初三日午後三點鐘並在本行拍賣上等 公館來 私家紅木雕嵌 嵌鑲書樓 周朝及宋朝 康熙嘉慶 字畫 水晶珊瑚瑪瑙 古磁 八仙 擺式 正太窰 房間色紗窗帘 彩古銅花瓶 優等柚木車料古器名人董粉彩 起每日可看 D447

禮拜三拍賣

淨漬貨

魯意師摩洋行

創始自同治十三年 即英一千八百七十四年

准本棧於初三日下午四點……拍賣……D450

遺失圖章

……甲B2415

遺失棧單

……Rd CO. 甲B2414 M D 595號

遺失支票

……甲B2419

聲明遺失期票

……B2382

禮拜一拍賣

押款房屋田地

壳件洋行

始創自同治九年 即英一千八百七十年

准於五月初八日下午四點鐘在本行拍賣承抵押權人之委托將張鴻寶所押到期不理之產業計開坐落無錫縣南門外南長街計地基一分七厘一亮上連平房屋十一間樓房一五間並有天井反軒備七區廂等又漯陽縣奉安區崇來八畝明西區共計田二百三十八貴零以上之產業單契俱全一切或欲拍者請至小行面詢客至該地觀看均可此佈 壳件洋行啓 D429

瑞和洋行禮拜一拍賣

頭等住宅

洋琴留聲機器上等木器 絨地毯落地大鐘 勝家縫衣機

准于五月初一日上午十點鐘並下午二點半鐘在長浜路第六百七十一號大洋房內拍賣書樓大菜間臥房浴間 電爐等以及一應另星盆景花石草滾電扇球亦不細載如欲拍者二十八日起請至該處觀看可也 特此露佈 D443

瑞和洋行禮拜一拍賣

印字紙 其立丁 洋針 毛巾

五月初一日下午二點半鐘在本行拍賣……洗衣皂紙六箱包皮紙二包…… 446

寶和洋行

禮拜一拍賣

舊木器

准於五月初一日上午十點鐘在本行拍賣……D446

遷移在江西路廿二號

禮拜二拍賣

蕩甘引擎 441

壳件洋行

始創自同治九年 即英一千八百七十年

准於五月初二日下午三點鐘在虹口祥和第八棧十號……D441

每禮拜二不限價

拍賣公平足頭貨

啓者本行……每禮拜二……拍賣……

禮拜二拍賣

奉公 寶和洋行 帳理 解專 員論

准於五月初二日上午十一點……D447

禮拜二拍賣

魯意師摩洋行

創始自同治十三年 即英一千八百七十四年

准於初二日……拍賣……糖醬……

瑞和洋行禮拜三拍賣

元羽綢 華記 綢地 花洋紗 全毛市布 厚呢 電光

准於初三日……D451

※本埠新聞※

◉本月份太平洋往來輪船預誌

本月份由太平洋來華之郵船及商輪、將有二十七艘、其間由紐約來滬者、有愛曲里斯(福來)·大來(大來)·東方提督·倍爾福(提督)·蘇勒介(巴勃)·里昂丸(日郵)·王子(太子)·樂曼登(藍烟囪)·等十一艘、由舊金山來滬者、有天洋丸·春洋丸(東洋汽船)·南京·尼羅(中國)·東方進口·金邦(太平洋)·等六輪、從溫哥武來申者、有蒙抵格爾·俄羅斯皇后號(昌興)·兩輪、從西雅圖來滬者、有香取丸·德島丸(日郵)·愛爾佩瑪丸·亞剌伯丸(大阪)·愛利達治(提督)·等五船、從波特蘭來華者、有寶蘭德(提督)·西納佛來亞·倍派脫(華洋)·等三艘、至本月內之太平洋出口船舶、共有二十五艘、計往紐約者、有老羅得·愛曲里司(福來)·得來門朱斯·于巴尼亞爵士(太古)·上海城(怡和)·大來號甲·大來號乙·烏羽丸(日郵)·海牙丸(大阪)·文協(提督)·等十輪、赴舊金山者、有大洋丸·西比利亞丸·天洋丸(東洋)·哥倫比亞(太平洋)·西康瑪乃(福來)·南京(中國)·等六輪、赴西雅圖者、有亞菲利加丸(大阪)·香取丸·伏見丸(日郵)·華納溪·愛利達治(提督)·等五輪、赴波特蘭者、有西納佛蘭亞(華洋)·寶來得(提督)·二艘、至寶提滿者、有東方進口號(太平洋)一輪、至溫哥武者、有蒙抵格爾(昌興)號一輪云、

◉航業消息零拾

▲昨日、三北公司之寧興輪船開往福州、本埠泰亨源裝往銀子二十箱、計六萬兩、又招商局之圖南號、昨由營口裝來金子一箱、計一千七百兩、又太古公司之武昌號輪船、昨由漢口裝來小洋四箱、又招商局之江新號由漢口裝來新銅元六百箱、約六千千文、此項銅元、現雖起存滬棧、大約須轉運至烟臺、又太古公司之浙江號、自將寗波號拖起後、刻已來滬、定今日臨時班開往厦港粵、裝赴香港、有麥加利銀行之現洋七十五箱、每箱四千元、合洋三十萬元、另有銀子兩箱、計六千兩、又恒和泰裝至廣東有小洋五箱、合洋一萬二千元、大德昌一箱、計二萬角、另有銀元四箱、同日正班之鎮安號、開赴汕港粵、本埠錦經綸銀號裝赴廣東有寶銀八十箱、計四千八百枚、合銀二十四萬兩、又有廣東銀行及恒和泰等裝往之小洋銀元二十三箱、計合洋九萬二千元、裝往汕頭者、共有銀元七箱、

▲大來洋行駛之揚子江輪、原祗宜昌重慶一路、今已決定添闢上海至漢口航線、即將本年在美新購入之愛極尼司大來號Agnes Dallar駛行此路、本月內即將開始駛行、而招商局之新輪江順號、在兩個月以後亦可開班矣、

▲昌興輪船公司近擴充太平洋航業、添加中國皇后號新輪、係德船惠爾希倫號Friedrich Wilhelm所改建、現在修理已將完備、實行開班之期當不遠、該輪有一萬七千零八十二噸之巨、長五百八十九尺、每小時可走二十一海哩、比較美國船政部撥發太平洋郵船公司及提督公司之各新輪為尤巨、

◉昨日火車運出之現洋與寶銀

昨日(四日)、滬寗路大通運銀公司、承運中國銀行寶銀五百四十隻、又交通銀行五百四十隻、大陸銀行一百二十隻、金城鹽業二銀行二百四十隻、裝至南京、交造幣廠鑄造現洋、又中國銀行現洋十萬元運至蘇州、昨日、滬杭路同和運銀公司、承運現洋二十萬元至杭州、六萬元至嘉興、九萬元至硤石、一萬六千元至臨平、

◉元年公債發息愆期之外訊

字林報略云、持有元年公債舊票者、現見本屆半年利息、迄今未付、至於換給面值四成之新票、則已付息、按照舊章、元年公債、定六月一日付息、但此次上海之執有舊票者、今尙未悉果能收到利息否也、利息向由中國銀行代發、每次發息之前、該行輒接財政部訓令照辦、今期未奉到此項訓令、故未便發給、該行因來索者頗多、已向財政部請示辦理、大約訓令未到以前、必不發息、此次發息延遲、緣無他故、亦於中國財政地位與名譽有重大影響、查元年公債、政府在二月間、有整理之議、照其面值、改為四成、凡百元六釐之票、換為四十元六釐之票、十年收回、當時吾人曾評議此舉之不合、因其取銷面值十分之六也、遂數日、北京消息傳來、謂執票者願意換取新票與否、悉聽其便、不過舊票清償之期甚遠耳、執票者信以為真、今半年利息、竟到期未發、則中國財政之信用、將受一大打擊矣、整理公債之計畫、中國銀行家曾參預之、以為換給新票、乃穩健辦法、以市價遠在四十元以下為理由、聞換取新票者、頗不乏人、但就中外執票者觀察點言之、上述理由、不能變更原則、蓋執票者之入市場、本欲購置低價之債券也、凡財政部之訓令或總統之命令、胥不能脫除政府對於此項證券之義務、今到期不付息事、已在交涉中、此後數日、人將密切注視政府之態度云、

◉一週間之金融調查

▲銀洋出多進少 調查此一週間(五月三十日至昨日止)、美國等處並無大條銀進口、惟現標金裝赴大阪者、共有六百三十條、又寶銀往香港者、計六十二萬兩、又洋四十九萬元、又廣東雙毫二百二十五萬角、(合大洋二十萬元)、至國幣進口、由天津漢口南京烟台及長江各埠共來八十九萬元、而裝往無錫蘇州常州杭州嘉興嘉善硤石橫林楓涇等處收繭之用、共有二百七十九萬元、又裝往汕頭洋八萬元、此届現洋出口、超過進口十成之七、銀兩祗有出口而無進口、惟各銀行存底尙豐、刻下現洋統存二千六百六十九萬元、較前届少存一百六十八萬元、所以洋釐跌而復漲、至於寶銀、則仍有三千八百八十萬兩之存底也、

▲洋釐昨日最大 自南京造幣廠開鑄以來、本埠中交大陸金城鹽業等銀行、日有寶銀十萬兩上下運往、故每日所出國幣、約十二三萬元應市、此届繭市所需、約六百萬之譜、此七天中洋釐最小「上月三十一日午後」到過七錢二分三釐八七五、最大「昨日下午收盤」七錢二分五釐八七五、緣有某銀行收買墨洋、俟星期一二裝往香港約二三十萬元之故、繭市將畢、苟無躉數出口、嗣後洋釐尙須鬆動也、

▲銀拆昨已回小 自上月杪、因有大宗解欵與洋商方面、故二十九三十兩日、銀拆均至七分、自是以後、常在四五分間、昨日下午、回小至三分、蓋出口貨多於進口貨、華商錢莊、共存有五百萬以上之故、

▲匯率升縮互異 鎊價仍掛三先令二辦士、大條銀升縮無常、法郎又回長至七百九十五元、美匯反小半元、近兩星期來、因德國賠欵問題、各國匯率各各不同、較昔日依據鎊價為轉移者、不可同日而語、因此期金市面甚為淡漠、此一星期內之金價、竟有二三兩之上下云、

◉昨日滬杭車運來之鮮繭

滬杭甬鐵路上海南站匯通轉運公司、昨日(四日)報運之鮮繭、為許村站四車、計四百五十包、又周王廟二車、計二百五十二包、又閘口十二車、計一千三百七十九包、又長安站六車、計六百八十包、又楓涇站九車、計九百包、係華順泰·大豐·久成·宸昌·惠通·振興·德昌·裕農協·公順等貨、分裝於日夜貨車運至上海南站、卸入貨棧、即由繭捐員會同海關扦手查驗後、再由運送處車送滬北各廠、

滬杭甬鐵路上海北站、昨日(四日)由北匯通公司在楓涇站裝來鮮繭四車、計四百四十二包、係元豐大綸等貨、當由北站繭捐員會同海關扦手查驗放行、

◉花衣市價見漲

連日花衣市價逐步見高、通花期貨、交易所買賣、廿月份售開二十八兩三四錢、現貨亦漲、各紗廠對於陝花、因鑑價過高、購買不多、昨得花業消息、言孟買印度花日內將有二十一包運到、係紗廠家訂購之貨、業已來電裝船在途、通花開通崇海存底尙有二十萬擔之譜、現悉滬地市面之好、大達各輪船到埠、陸續有數千運來、通邦銷售甚不少、期貨以漢口帮買進為多、

◉糖市交易清淡

近日滬地糖市仍疲、昨香港來電、青糖漲一元、荷蘭白電報漲三盾、據糖業之觀測、謂恐係做手、申市大里三牛、合十一兩、尙無受主、如再減一錢、或可合算、台白EO十一兩一錢、EK十一兩一錢五分、交易極形冷淡、

◉北京兵傷學界後之滬團體電

▲學生總會電 北京國立專門以上各學校校長教職員聯合會各界聯合會學生聯合會均鑒、據本日報載、北京教職員及學生、在國務院被衛兵用槍柄刺刀亂擊、重傷數十人、餘由武力衝散、閱茲噩耗、羣情憤激、中外人士屬目之區、演此慘劇、馬鄰翼固應直接負責、徐世昌靳雲鵬亦應間接負責、蓋彼輩摧殘教育、久具決心、侵蝕教育經費、是暗肆摧殘也、賊使衛兵逞兇、是明肆摧殘也、最近曹張王入京、索欵至一千餘萬、北庭無從羅掘、則拍賣吉會鐵路、以飽其慾壑、惟對於數十萬金之教職員薪水、竟靳而不與、嘷爾蹴爾、侮辱已覺難堪、而況加之以槍柄刺刀乎、凝者、公等委曲備受、無非晳圖瓦全、而北庭冥頑性成、終屬不肯晚蓋、今日而欲根本解決教育問題、惟有號召國人、與北庭奮鬥、俛仰隨人之徐靳、豈能獨當衆怒、若乞憐於禍首、訴苦於法庭、微論其罔效也、即令有效、不外薄懲機械、迨事過境遷、教育費依然無着、自由權依然莫保、長此頭痛醫頭、脚痛醫脚、以有用之光陰、從事無用之呼籲、公等將不勝其煩矣、臨電梗咽、是否有當、統候裁奪、中華民國學生聯合會總會支、

▲各界聯合會電 北京各界聯合會並轉國立專門以上各學校校長教職員聯合會學生聯合會均鑒、自北庭侵吞教育費以後、教職員辭職、校長辭職、學生請願、均不值彼輩之一顧、其居心之狠毒、路人皆見、今竟明目張膽、嗾令衛兵擊傷教職員及學生、槍柄刺刀、紛如雨下、既吸國民之脂膏、以豢養惡劣之軍隊、復假惡劣之軍隊、以摧殘國民之自由、乃徐靳之慣技、宜其奉武人如神聖、視教育如仇讐、公等縱效生公說法、難使頑石點頭、委曲愈甚、踐踏愈加、彼輩既自絕於公等、公等何所愛於彼輩、計惟有號召國人、否認北庭對內對外之資格、教育前途、始可挽救、若徒要求懲辦吮癰舐痔之馬鄰翼、則奔走疏附者、誰非馬鄰翼之流、教育之破產如故也、生命之危險如故也、頻年學生從事於愛國運動、飽受凌辱、觀察力薄弱者、輒歸咎於安福部、茲安福部僨發已久、罪在徐靳、萬喙莫辭、吾儕實逼處此、豈有優容姑息之餘地、公等登高一呼、羣山皆應、即希從速宣布北庭罪狀、同人一息尙存、誓盾厥後、臨電髮豎、諸維霽察、全國各界聯合會支、

◉省教育會再請裁蘇皖贛巡閱

江蘇省教育會昨致北京電云、北京大總統國務院參謀部陸軍部鈞鑒、蘇皖贛巡閱使一職、三省人民、一致反對、前已由各公團迭電請裁、迄今未見明令、謹再電陳、務請從速裁撤、以杜覬覦、而慰民意、江蘇省教育會支、

◉七團體公餞斐島華僑教育團

昨日中午、中南協會籌備會·江蘇省教育會·中華職業教育社·華僑聯合會·寰球中國學生會·新教育共進社·暨南學校商科等七團體、在大東旅社、公餞斐律濱華僑教育參觀團顏文初余澍諸君、席間、首由楊小川君致餞別辭、希望以中國教育之特長、移植於斐島華僑、圖華僑教育之進步、次由沈信卿君致詞、述各團體期望參觀團之誠意、與彼此共圖教育進步之必要、並說明中南協會之性質、次趙厚生君述中國年來政治方面、雖破壞黑暗、毫無進步可言、而社會之實業與教育、確呈進步之象、觀於南年來輸出貨日增、輸入超過之數日減、可為實證、希望參觀團以中國社會之進步、報告於僑界、勿以政治上之悲觀而失望等語、復說明中南協會之發起、所以圖南洋中國兩方面教育與實業之互助、而共圖發展、現在簽名發起者、業已達七十餘人、皆海內外實業與教育之鉅子、而尙未普及於南洋各界、且值政局不定、一切進行計劃、尙留以有待等語、後由參觀團團員張時英余澍兩君、先後答謝、張君述山西省事特詳、如普及教育、提倡中國原有美德、教育軍人、重用學生、整頓吏治等、均足表示進步精神云云、余君又聲明江蘇省教育界之進步、暨多數人士關心華僑教育之可感、殊為欽賀、賓主酬酢甚歡、至三時許始散會、

◉力爭學校註册條例之電函

七州府華僑聯合會來電云、余佩皋轉全國學生聯合會並各公團各機關鑒、徑電甚感、昨僑民大會、公決堅持到底、不受條例支配、並舉代表赴英京請願、仍乞協助進行、保全我僑教育自由、七州府華僑聯合會會議主席黃肖岩東、

華僑聯合會接馬來聯邦四州府華僑代表廖衡酌由北京來函云、英屬學校註册條例案、已得外交部電飭駐英公使及駐新嘉坡領事、就地向英政府交涉矣、近接新嘉坡覆電、經衆會議表決、誓不註冊、拒絕當地政府命令、請即轉致上海各公團、此等危機渡過、實賴各團體挽救之力、希代道謝、容俟回滬、再行邀往各團當面感謝云云、

◉招商局股東接交部覆電

招商局股東常會發生風潮後、各股東一面在公廨起訴、一面致電交通部請派員查辦、該部當派胡司長祁泰於日前來滬等情、已誌前報、茲將招商局股東所接交部覆電錄下、 招商總局董事會勘電悉、據股東艷電稱、本日招商局股東常會、盛氏代表孫鐵舟等糾衆與論、不待表決、逕行選舉、致會場秩序大亂、選舉匭被擠搗散、追股東退出會場、已逾半數、而孫鐵舟强迫議長、復行開會、將四散之票胡亂收集、私相檢算、種種情形、認為違法、預備向公廨提起訴訟、乞迅派大員來滬查辦等語、並據股東施奎會徐恩元盧學溥王克敏陶湘陶瑗等、函同前因、本部現派胡司長祁泰往查、仰即遵照、並轉告股東傳宗耀施奎會等知悉、交通部東印、

◉漢冶萍公司股東會

▲不足法數 ▲一月內再行召集

漢冶萍公司昨日(即四號)下午二時、假上海總商會議事廳開股東常會、到會股東七十餘人、合計七萬七千零二十七股、一萬二千九百九十二權、未足法定人數、當由副會長李伯持出席報告、今日為本公司開股東常會、正會長孫寶琦因在京未能與會、特電囑鄙人代表主席、報告一切、惟有一層先須聲明、今日到會股東、未足法定人數、照本公司章程第三十二節、股東會須集股東四分之一以上、並股東人數有十分之五以上之到會議決事件、又第三十三節、到會之股東、如不滿前兩項之定數、其會議事件、不得為決議、惟可將會議之意告知各股東、限一月內、得再集第二次股東會議、如至第二次開會時、不論到會股東及股東數之多寡、提議事件、得議決之、此為本公司章程所規定、故特聲明云云、其時約三時許、到會股東以今日天雨、互議延會一小時、向主席說明、遂宣布延會一小時、時至四時餘、股東仍無續到、當由主席報告、現在雖延會一小時、而到會股東仍祇有七萬七千零二十七股、查照本公司章程及股本總額、均未及法數、應如何辦法、請公決、嗣決定查明公司章程、於一個月內、一再召集第二次股東會議、除函告外、並登報通知、所有一切議案選舉事件、均歸下届提議決定、至報告大略、均已印就、可隨時至公司領取、至五時而散、

◉組織洋布疋頭業團體維持會

本埠洋布公會·洋布商業會·洋布集益會·洋布公益社等四團體、現為同業中有擬組織洋布現貨疋頭交易所一事、特於前日(三日)午後四點時、邀集同業各團體全體會員開會、籌議對付方法、計到會簽名者、共有四百餘人之多、旋即公推顧子泉報告開會宗旨、並由各團體共同組設維持會、以便籌辦對付手續、定名曰洋布疋頭業團體維持會、藉以維持營業、次由解建堂起言、謂現下組織交易所之發起各人、並不顧及我等同業之前途、刻下應由各團體、先行通函、忠告該籌辦處、勸其自行取消、一面函致總商會、轉電農商部、令即取消云云、又由顧子泉發言、謂今日出席諸君、須知對於疋頭交易所之設立、實無永久的希望、若祇圖目前小利、而欲收受股份者、試思此項股份之代價、每股十二元五角、即使股票價格飛漲、不過一度利益、然目前之利益、即是將來之巨害也、務望諸君認明彼等實為一網打盡之計、若使該項交易所任其成立、則同業生計從此殆矣、聽者動容、又由陳九峯起言、今日到會人數、多至四百餘人、先聲足以奪人、惟疋頭交易所之成與不成、都可付諸不問、但願同業各號、自今日起、誓不收買該所股份、無論半股一股、均宜不購為是、贊成者請舉手、全體舉手、又謂、即使將來該所成立、務望足跡不踏該所、即微細交易、亦請一概不做、以表決心、贊成者亦請舉手、全體舉手、又由沈叔平起言、謂中國人習慣類多五分鐘之熱度、我等自今日起、應各為自己生計、務要痛除此種惡習、全體幸甚、議畢散會、時已七點鐘矣、

◉碾米業特別大會紀

▲討論米店領照事

上海機器碾米公所、因公共工部局定七月一號起實行米店領照一事、故將昨日常會改為特別大會、下午二時正會長張樂君副會長錢貴三曾影毫暨司月 評議各職員同業到者四十餘家、遂振鈴開會、由會長發表工部局實行領照、及所訂取締各項章程、於我業大有關礙、嘉穀堂米店有直接之關係、我同業亦有間接關係、今日米店嘉穀堂亦在本邑廟內公所開大會、其會議結果、尙未詳斷、擬推朱安生等前往參預、俾一致進行云云、經衆贊成、並議決七月一號工部局實行捐照、以下星期答復、如果抗爭無效、當再聯合米店嘉穀堂、及南北米行公會各團體、開聯席大會、討論辦法云云、次議五月初旬糠粞市價、因米價增漲、略為加增、計米糠每擔洋六角、白粞四元六角、糙粞一元八角、泥粞七角、轉頭糠四角二分、議畢已六時矣、

◉烟酒聯合會電阻借欵

中國烟酒聯合會致北京電云、北京大總統國務院財政部烟酒事務署鈞鑒、前奉烟酒事務署電稱、並無接洽烟酒借欵之事、乃連日報載、最近又有攪成烟酒借欵、並載轉向日商三菱二井承借、成立後、烟酒稅將增百分之二十五、北部植烟釀酒權利、與兩行另訂附約云云、商民愚昧、實所未解、想政府為保存國家主權商業命脈、斷不致先後矛盾、且以北部權利、斷送外人、是祇顧目前之急、而貽無窮之累、止渴飲鴆、無異自殺、智者不為、伏乞鈞座、顧全大局、勿使此喪權禍國之借欵、再有發現、國家幸甚、中國烟酒聯合會叩支、

◉又有兩信託公司之籌備

▲中央信託公司 近日滬人士紛起組織信託公司、曾誌本報、茲聞宋漢章陳一齋陳青峰張頌山田時霖孫鐵卿等、又發起組織中央信託公司、資本定一千二百萬元、已由發起人認足、公推田祈原君為籌備主任、事務所設在漢口路一號云、

▲華商信託公司 昨聞滬商王一亭顧馨一范季美顧棣三等、發起組織華商信託公司、資本定為五百萬元、已由發起人認足半數、其餘半數、由發起人議決委託華商證券交易所代募、昨在某處集議、當推王一亭范季美李詠裳梁文臣尹韻笙樂庭三萬印樓顧克民姚陸鵬九人為籌備員云、

◉近一週中印日紗進口之調查

本週中印紗進口、計二百六十一擔、日紗計二千五百八十三擔、自元月迄今、進口總數、計印紗三萬九千八百五十二擔、日紗七萬六千九百五十二擔、較之去年同時、日紗增五四一八一擔、印紗較減一四四五二擔、本週中出貨、計印紗二千零九十二擔、日紗一千二百四十二擔、計運往寗波印紗十五擔、日紗六十一擔、南京印紗二百零四擔、日紗十六擔、蕪湖印紗三十擔、日紗十六擔、九江印紗三百三十二擔、日紗十六擔、漢口印紗三百十四擔、日紗三百四十八擔、宜昌重慶印紗四百四十六擔、天津日紗四百四十七擔、香港印紗三百擔、日紗一百八十八擔、本地印紗四百五十擔、日紗一百五十擔、本週止本埠計存印紗七千八百二十一擔、(尙有四千九百四十七擔在船上未出)、日紗一萬三千五百十二擔云、

◉浙省禁限銅圓進口之函知

滬杭甬鐵路局昨奉浙省軍民兩署來函、以浙省銅元充斥、市面動搖、整理之法、當從禁運進口為入手之辦法、該路為杭滬孔道、恐有奸商人等希圖微利、由車私運等情、殊於本省禁令大有妨礙、此後凡有乘車商旅、攜帶銅元者、准以十千為限、倘或查有溢出十千之數、一概查收充公、但有浙省財政廳護照者、不在此例、仰即分飭遵照等因、該局准函後、即於日昨通飭路員警局一體遵照查禁矣、

◉官場明日公宴美艦隊司令

美國駐亞艦隊總司令史特拉上將、此次率同各艦長赴京回滬等情、已誌前報、茲聞江蘇交涉公署·松滬護軍使·海軍總司令等、已定下星期一(六號)晚、假海軍聯歡社公宴史上將等、聞已遍發柬帖矣、

◉水木匠罷工三紀

▲本幇工匠紛紛離滬 本埠滬寗紹三幇水木工匠、因要求加給工資不遂、全體罷工、業經水木公所通告該工匠首領、備具正式信函報告公所候商、並經官廳預防該工匠等聚衆滋事各情、詳誌本報、昨日、據該工匠等聲言、此事雖經該業董事與各作頭磋商辦法、恐一二日間不能解決、所有本幇工匠、大半住居離滬二三十里之鄉間、一停工作、住食無力、紛紛回鄉、以故昨日滬寗火車與內地小輪、附搭此輩工匠甚夥云、

▲閘北方面亦已停工 水木匠罷工要求增加工資、同盟罷工、已經數日、閘北方面、前日起亦已一律加入、停止工作、四五兩區區長暨各分所署員、恐若輩工人輟業之後、成羣結隊、在外滋事、特飭在差長警一體注意防止、

▲匯芳鋸板匠並未加入 虹口湯恩路匯芳鋸板公司、常年雇有鋸匠五十名、專司該公司鋸板、並未加入本埠鋸匠團體、以故日來滬寗紹三幇水木作工人及鋸匠要求加給工資、全體罷工、該公司鋸匠並未表示同一態度、仍照常工作、昨日午後、有同業多人、相率至該公司工作所追令一致行動、事為該公司西人所聞、立即報告該管哈爾濱捕房、捕頭戳畢生飭令中西探捕馳往彈壓時、該工人等業已分頭散去、該探等遂向公司鋸匠詳詢當時情狀、回稟捕頭、諭令中西探捕、一體留心偵察、如遇成羣結隊之工人、隨時勸令散去、以免人衆滋事、

▲法捕房派探調查 水木工匠罷工風潮發生後、法捕房查得界內尙稱平安、深恐工人有集議情事、故特飭派包探四出調查情形、隨時報告、以備查考、

◉交通大學滬校消息

▲交通大學滬校化學科大學講師西門氏、近辭職回國、氏曾任教職九年、中政府獎有五等嘉禾章、此次氏回國、該校同學無不婉惜、各班皆贈物留別、電機科二年級贈銀盾一幀、王永禮方子衛二君、請氏宴於寗波同鄉會、氏擬於八號上午離埠、

▲該校因機械科建築工廠、所有無綫電臺天杆、不日即

海寗醫院 花柳專門 老手

本分院 專治花柳雜症 創設至今六載于茲凡屬梅毒下疳橫痃白濁概由東京醫科大學畢業陳典謨先生擔任先生對於此症特別研究十餘年返滬後又復經驗六載以故六〇六老手注射保險無痛淋疾痔瘡尤快見功抱斯恙者幸祈擇焉 北四川路橋脚 海寗醫院 乙B2533

三馬路同登 德裕參行擴充開幕 贈送優待券

本行開設多年貨真價實包退包換久蒙惠顧諸君稱許邇因擴充營業所有美國洋參吉林人參野山別直關東鹿茸等補品無不選擇道地裝式美觀月十九日起加贈優待券以表歡忱此佈 電話中央三五二九 乙B3473

上海四馬路中 美大公司 十週紀念放盤贈彩

本公司自辛亥年創辦以來迄屆十週紀念特將各貨一律放盤並贈彩券以答惠顧諸君之雅意各種應時貨品價目列下

新花華絲紗每尺一元八 花素華絲羅每尺六角九 新花杭實紗每尺六角八 色拷香云紗每尺六角八 色劉陽夏布每尺洋二角 色花網被面每條四元五 元華絲葛每條二元四 元齊絲紗每條三元六 十景緞被面每條四元五 色花華絲葛每尺六角八 西洋新花標每尺七分五 條子洋府綢每尺三角 C B872

工部局布告 攜帶軍火

除立約國之海陸軍人員及受有其領事官照會工部局特許之外無論何人執未向工部局領有執照不得藉故在本租界(即公共租界)內攜帶或搬運軍械子彈或炸烈品等件並其他凶器及防衛之器械子彈炸烈品等工部局之用或拘該犯所隸屬之國[illegible]或不過三個月之徒刑並沒收其所攜帶或搬運之軍械其他凶器及防衛之器械[illegible]

上海泰興印務局 專售中西鉛字印刷機器

本局開辦以來已歷七年所印細巧各件無不精益求精[illegible]

上海信通股票公司 廣告號

本公司收足資本銀十萬圓悉照合資無限公司組織並在華商證券交易所充第十號經紀人設現貨部於河南路如意里口二百九十七號經理國內外各種股票如蒙賜顧無任歡迎

辦事處 中外交易所 電話中央 一〇八八 五〇五二 中國電報掛號 六九九三

遺失硤石通濟轉運公司息摺聲明

茲有吳峙記宣統二年息摺一扣又興記宣統三年息摺一扣因年久未用不知何處遺失現向該公司掛失已另補新摺所有舊摺概作無效誠恐各界受愚特登報聲明務希 公鑒 硤石吳峙記 杭州邢瑞興同啓 甲B2418

科學藥新醫 氣噴射 老新 白濁

本院專用無痛電氣噴射醫治新淋星期即愈老淋旬日包愈於茲年餘成績昭著然每見患者因治法不宜或多洗射致毒內竄激成老症遷延不治良可慨也凡患有淋疾梅毒下疳或生殖雖症請臨南京路虹廟斜對面與華眼鏡公司二樓滬唯醫院 西醫黃佐文啓 乙B2412

專精脫痔

本院脫痔專用德國新發明注射免割無痛不論內外痔脫肛等立單星期包愈滬上注射脫痔本院唯是首創而最可靠的 為醫院啓 電話中五七一九

日昇樓後 浙江路中 香粉弄口 公平鞋帽莊 大減價式拾天 四月二十起

新式男鞋 減四角 各式緞鞋 減二角 另贈皮墊一雙 應時花色俱備

上海大中燭皂公司開幕露佈

本公司聘請專師選擇上等原料精製洋燭肥皂出貨迅速定價從廉函索即寄創辦伊始格外優待銷皂十箱酬贈彩券一條有五千元之希望多者照此類推

招請外埠經理 訂有專章

一廠設閘北大統路夏家弄 一發行所美界老垃圾橋西 一電話北九三四號 乙B3425

京天 三代專家 德都堂

包治毒門 立保單 包醫包愈

●特備男女病房●養病清淨●由客自便●雇用招待●專伺病人●代煎湯藥●藥不啟口●隨便往來●不悞公事

[illegible]

萬應耳聾丸 斷根 包愈

此丸專治耳聾耳鳴如風雨如潮聲及病後虧損或憂勞過度精衰腎虧怒鬱氣以致絲毫不聞多年聾閉等症服本醫生耳聾丸開竅補腎平肝順氣二盒包好效驗如神並非大言欺人服之自然知覺每盒一元雙料兩元每料六盒洋五元外埠函購寄費加一●另有爛耳聤膿散每瓶一元

上海四馬路丹桂第一台對面 濟生藥房 費伯英醫生啟

擬遷移、

歐美各郵船之行程

▲英國郵船公司之沙利亞號、現第一次由倫敦開來、本月一日駛抵埃及之亞丁、將於十日至哥倫布、十八日至星加坡、昨日來電報告、本月二十八日可到上海、船上有上月十三日以前之英國郵件、二十號以前之法國郵件、又三月十二日離滬之開勃號、昨據電告、已於上月二十七日安抵倫敦矣、又四月二十五日由滬還歐之沙阿廷號、昨據電告、即日可到法國馬賽、將於十三日遄泊倫敦、

▲日本郵船會社之橫濱丸、自盎凡爾開出後、今日可抵星加坡、本月十三日可以來滬、翌日即須開往日本、

▲英印郵船公司之托列拉號、昨日已從印度之格爾格達開出、將於七月上旬抵滬、

▲意國郵船公司之擺本號、現在日本、即日將開往大連、順便回滬、已定十五日回奧、

國內輪船運貨進出口之調查

▲進口貨　(長江)招商局之江新號、昨日由長江裝來雜糧一千八百三十二包、毛茶一千零零三簍、茶葉三百十四箱、棉花三百二十六件、機花一百件、青蔴一百八十六件、樟腦油十桶、花果二十一件、生漆三十二桶、土酒六罈、雙連紙等三千二百零四件、鴨蛋三十四簍、夏布一百四十二件、黃白絲七十一件、繭殼四十二件、松香一百二十八件、水菸一百七十五箱、瓷器九百三十八件、雜貨四百九十六件、又該公司之江孚號、亦從長江裝來毛茶五十簍、棉花六百四十三件、棕片四十八件、黃荳八百四十三包、黃絲二件、緞子五件、繭殼二百七十四件、爛繭殼三十六件、土酒一百零八罈、生漆十八桶、桐油一百五十桶、桃皮五十八捆、水菸四十箱、粗布一百五十件、雙紙等一千九百二十件、雜貨六百六十五件、(福州)三北公司之寧興號、昨日由福州裝來箱板二千六百塊、松板一萬扎、茶葉一千零零五簍、松板一萬五千二百六十片、松香九十一件、白礬十件、破布四十二件、紙傘二件、銅器一件、皮箱六件、碎紙十三件、下紙九百二十六件、上紙十三件、筍乾八十四件、梅皮二十七件、(營口)招商局之圖南號、昨日由營口裝來玉石二千二百二十件、粉乾二百十五件、鹹魚一百五十一件、燒酒五十五罈、野絲九十七件、絲頭六十八件、藥材六十五件、洋紗五件、本紗三件、馬鬃六十件、米仁十件、洋燭十九箱、銅器一件、鹿角三件、干貝七件、府綢十九件、瓜子三十一件、蝦乾二十一件、魚乾十二件、雜貨四件、(寧波)又招商局之江天號、亦於昨日由寧波裝來黃荳一千八百三十二包、色綢二件、菓子一百三十五包、草蓆四十二件、棉紗八十五件、香烟十箱、舊蔴袋二十六件、梅子十三簍、螟蜅十二件、乳腐一百六十一罈、紙傘二十一件、雜貨六十七件、

▲出口貨　(港粵)太古公司之浙江號、昨日由申開赴港粵、兼過廈門、計裝往廈門貨、有黃荳一千一百二十八包、麵粉六千一百包、麩皮六百包、洋紗一百零七件、爆竹一百六十二件、藥材二十一件、木耳三十件、蛤乾九十四件、鮲魚三十件、水菓六十二件、雜貨一百二十九件、裝往香港貨、有藥材七百五十八件、土布六十八件、綢子二十三件、水根十五簡、土酒五十罈、爆竹二十件、鹹魚一百五十件、皮蛋一百罈、青蔴一百件、黃荳三百零五包、花生油二千桶、鰆魚一百六十六件、雜貨二百八十二件、裝往廣東貨、計有棉花一百八十五件、洋紗七百十八件、麵粉八千包、藥材一百零二件、香烟一百五十四箱、爆竹二百八十件、花生三千零三十五件、土酒五十罈、皮蛋五十罈、磉砂十桶、乳腐四百罈、雜貨二百五十件、又太古公司之鎮安號、亦於昨日開赴港粵、計裝往汕頭貨、有白米五百五十五包、麵粉二千七百包、黃荳七百五十二包、荳餅二千片、花生餅一百片、牛油四十桶、花生仁一千八百件、青蔴一百零一件、瓜子五十件、菜子三十五包、棉花三百二十件、土酒二百零五罈、磠砂一百五十五桶、瓦器四百七十件、雜貨一百四十件、裝往香港貨、計有茶葉二十七簍、黃荳一百包、木耳二十三件、綢緞十八件、瓜子等八十件、藥材一百零四件、洋酒五十箱、雜貨一百三十五件、又裝往廣東貨、有黃荳八十三包、洋紗一百六十三件、洋布一百八十件、牛骨五十一件、鹹魚十三件、玻璃十箱、雜貨一百六十九件、(福州)三北公司之寧興號、昨日由申裝往福州貨、計有茶葉三十簍、麵粉九千包、黃荳一千包、荳餅五千片、白糖一百五十包、洋火二百箱、洋紗布一百三十件、鐵七十擔、雜貨三百件、

美盛公司棉市報告

中美新聞社譯美盛公司報告云、上星期滬棉價繼續上漲、較一星期前漲一百五十分、計自滬價以來共漲二兩五錢、印度棉自上星期二日後、即繼續上漲、本地棉市即受此影響也、據吾人之意、漲高已達極點、因本地各紗廠已備足原料、足敷三個多月之用也、江蘇浙江直隸山東陝西各省、種棉情形、大致皆佳、棉紗市況鬆動、本星期交易、大半爲投機活動、交貨情形甚好、美國農部棉收預算局報告、本年美棉收成、可得平時百分之六十六、去年則得百分之六十二零四、利物浦中等美棉十月份貨價八・六八便士、紐約現貨十二元八角五分、孟買七月份貨三百零三羅比、華棉出口額自本年九月份至本年五月、共二十七萬零二百二十六擔、

法國水上飛艇銷行中國

日前青島港賽船時、發現水上飛艇、某西報曾有紀載、茲悉此種飛船、中國從未有過、此船於水面上飛駛時、入水祇二三英寸、雖行駛極速、亦不起波浪、惟過後略有水花一道、他船之在旁者、亦不覺搖動、行時機翼鼓動空氣而前、艇中乘客之所、與輪式汽車相等、能容九人、駕駛人坐在船前、舵盤與汽車上所用者無二、速率每小時能行五十英里、該船駕駛非常靈便、返申時由彼蘇州河起程、星光未散、一小時間已達浦江、發船時向各方面行駛、雖過橋洞亦不遲慢、絕無東衝西撞之虞、在旁之船亦不受其震蕩、港內雖塞滿船隻、飛船之行駛仍絕無阻礙、乘客上下、均稱便利、此種飛船、乃新近發明者、專爲改革水面上向有之機器、近廣東軍政府曾購置一艘、在該省河內試驗、成績極佳、該項飛船純爲法國製造、他國於此項飛船、雖亦有製作、然其程度至今日尚相去甚遠、法國所出之品、首推郎盤爾廠、該廠所造之船、使用便利、在戰征時法國及他國曾利用此船、聲名卓著、英政府亦曾利用之於米索波太米亞、現此項飛船、歸中法合資之求新廠在中國銷行、因該廠乃郎盤爾中國經理故也、該廠爲朱志堯君所創辦、現朱君仍爲該廠經理之一、

王家井刦案盜犯之刑期

行刦王家井地方趙姓家案內盜犯蔡如松周慶生並牽涉收贓之張廷渭等三犯、先後由警拘送地檢廳訊供明確、起訴審判廳、公開辯論終結、候判在案、前日下午、該廳堵鄭推檢兩官、開庭飭提蔡如松等至案、署詰一過、當庭宣判、蔡如松周慶生兩犯、判處一等有期徒刑、着各監禁十四年以儆、張廷渭收贓之所爲、判處罰金五十元、判畢、飭令分別還押、聽候執行、

坤範女學演劇籌款紀

梅白格路坤範女中學、昨日假丹桂第一臺演劇籌款、雖風片雨絲、來賓仍衆、場中由該校職員招待一切、並有英美烟公司、興業烟草公司捐助之香烟、中法藥房所助之龍虎牌中國人丹、由該校附設之小學生售賣、得資併歸校用、直至六時劇畢、該校職員俞君登台演說、致謝來賓而散、

工商協會之新職員

本埠中華全國工商協會、昨晚在馬玉山公司舉行第二期月餐會、到會者各廠代表共約五十人、謝復初主席、席間演說者甚衆、大都有關振興國貨之旨、并於是時揭曉新舉會長會董之姓氏、今將該會民國十年份之評議會董事會新任人員錄下、評議長孫棨臨、評議員黃俊臣盧煒昌蕭楚南嚴子良陳萬運蔡際雲江政卿王蘭林鄭澡森潘勵紳諸文綺諸錦良趙汝金馬洋林姜繼梅謝善昌范亮卿王敬甫顧海珍邵廷良胡生理陳仲强蔣少奎方液仙徐時隆潘旭升范迪秋毛榮章楊子雅等三十人、董事會會長虞洽卿、副會長沈九成謝復初、會董簡照南項松茂徐霞村邵爾康邵廷玉吳善卿馬玉山沈卓吾孫梅堂徐容榮高翰卿嚴訒吳儀之宋則久陳志康謝渭卿尹鶴林盧星堦黃蘭舫馬樹周陳蝶仙陳蓉館王漢强王運舫王啓宇謝崇華邵晉卿徐嘉禮瞿福莊卓樂生等三十三人、

雜糧油豆餅交易所消息

上海雜糧油荳餅業交易所理事會、昨日揭示云、茲准經紀人公會天字第七號函開、本所所議交割日、如遇星期休假、提前一日辦理一案、請爲取銷等因、查本所一切辦法、無不采取衆意、本月陰曆小建、二十九日爲交割、日適逢星期、所有交割手續、自當於星期日照常辦理、再經紀人公會、議決新經紀人三十四名、定於陰曆五月初一日入場營業、特此公告、

江蘇第二監獄長之交替

江蘇第二監獄署看守長鮑祖齡、奉令與蘇州第三監獄看守長孔祥麟對調、孔已於昨日來申、滬漕河涇二監、與鮑看守長分別交替矣、

滬南工巡捐局通告常會日期

滬南工巡捐局長姚石蓀、以本月七日、即陰曆五月初二日、爲本月份第一星期二、例開常會之期、所有關於局中進行各種路政工程及征收地方捐稅等議案、應行列表、移交董事會、公同決議、昨已分函該局名譽各董事查照、請於是日午後三時蒞會、以便列席與議、

貨船被撞沉沒之稟請交涉

船戶陸世祥、昨具呈江蘇特派交涉公署呈稱、上年十一月三日晨六時、裝載雜貨洋方磚三萬六千塊、由浙江嘉善來滬、抵貨浦白蓮涇口、被日華協信公司之富士丸輪船撞沉、船夥八人遇救得生、當向該公司理論、并向理船廳日領事署聲明、由該公司大班新保和吉面允查明賠償、并囑不必控告、稍緩候信、奈一再催詢、迄無消息、小民遭禍、苦累難堪、抄呈難函賬單、并圖一幅、叩乞照會日總領事、轉飭該公司迅速賠償云云、聞許交涉員已允准函致日總領事查照轉飭矣、

警廳重申任意傾倒垃圾之禁令

淞滬警察廳長徐國樑、以現屆夏令、天氣漸熱、所有境內各處街巷垃圾、亟應掃除潔淨、以免醞釀疫癘、而重衛生、並查悉居民、每將垃圾任意傾在垃圾箱外、且又不照規定時刻、隨時傾倒、殊屬妨害公益、作踐地方、貽患無窮、爰再重申禁令、頒發簡明告示、諭誡居民人等、勿再作踐、一面責成各區署所清道員、按段督率長警、將街巷垃圾查明、押令挑夫、掃除淨盡、務須依時裝船、駁運浦左鄉僻地方傾棄云、

慈善副券開獎紀

昨日、慈善副券在久大碼頭利濟局內開獎、上午九時起、開出大獎號碼如下、頭獎第一萬六千八百五十八號、杭州義記經售、二獎第一萬四千八百五十二號、本埠公和祥經售、三獎第六千八百六十九號、本埠普利全經售、

董家渡火警

南市董家渡南首商船會館附近承善里口胖泰紙棧內、忽於昨日午後六點餘鐘時、不知如何失火、頃刻冒穿屋頂、救火聯合會鳴鑼報警、當由各區救火會馳往、取水澆救、然已不可收拾、霎時間延燒貼鄰某某兩姓住戶、因俱石庫門、四面圍有高牆、火勢不能外溢、約歷一時許、火始熄滅、僅焚去該棧平屋三間、及內儲紙貨等類、並鄰居之屋面、餘未殃及、後由崗警將棧夥翁瑞文帶入一區一分駐所暫留、候查明起火情形、以憑核究、

巨籟達路之小火警

法新租界巨籟達路某號平房、於前日下午、不戒於火、當爲巡捕查見、報告救火會、立驅皮帶車到場救熄、祇焚去平房三間、事後捕房飭探將起火者傳入捕房、聽候核奪、

男屍驗係病死

寶山縣吉一圖地保陶祥生、昨午投上海地方檢察廳報稱、閘北虬江路天主堂左近、今晨發現一年約四十左右之無名男屍、禿頭、身穿元色破棉襖褲、赤足、形似車夫、屍旁有人力車一輛、因案關人命、爲特報請相驗等語、下午奉張檢察官沈檢驗員等前往驗得、該屍委係病死、判令由堂棺殮、人力車一輛、暫時交由該管警署、存候車主認領、

業主請遷墳墓

甬商陸永生現擬創辦水泥廠一所、特在龍華江境廟浩浦灘項家宅地方、購買民田、藉作廠基、業已購就民田八十餘畝、每畝價洋三百餘元、惟因所購田內、均有墳墓、昨由該商、函致該鄉經董、請爲知照各墳主、迅速遷移云、

傘店學徒迷路

男孩王阿春、身穿藍布短衫、白條子布單褲、洋襪、蒲鞋頭鞋子、禿頭、前晚在法租界迷路啼哭、爲一百零四號巡捕查見、帶入捕房、昨送法公堂請示、詰據王阿春供、奉化人、在雨傘店學生意、家中父母俱亡、餘供含糊、判送堂留養、俟家屬到案認領、

潤昶莊控夥私用賬款之昨訊

潤昶錢莊夥王懷德、因盜用巨欵、被莊主邱渭卿控請公共公廨將王提案、訊供判王具結出外候示、詎王釋出後、避匿無蹤、由捕將王妻冷氏拘案、訊交五百元人洋並保、候訊各情、曾誌本報、昨晨由探將冷氏傳案、據原告代表律師上堂譯訴、被告監守自盜賬銀共有四十餘萬之多、而王具結出外、即行脫逃、雖將王妻拘案、祇交五百元人洋保、查與控數懸殊、應着被告增加保數、並請移提關係人到案訊追、而王冷氏之代表律師表示反對、經張襄讞核供、商之發副領事費君、判王冷氏改交一萬元舖保、候移提人證到案再訊、

昨日公共公廨訊案記

昨日、公共公廨民四庭、由李襄讞會同英包副領事訊理、(一)郎孟松訴鄭爾生不理欠洋四千三百七十二元零二分三釐案、被告律師以此案與裕慶堂前控鄭案係同一案情、要求註銷、「結果」被告代表律師請求註銷之處未便照准、被告應於五天內交二千元舖保候訊、(二)賓盛金號主鴻齡朋躍請破產案、債權者長源錢莊延律師到堂反對、謂鴻之賬目不實、旋由本案查賬西人上堂報告查賬情形、「結果」據查賬員報告、請求人賬冊並無弊混、應准其破產、所有理賬費、在破產產業內撥給、(三)大通號與陳桂記因買賣棉紗互控損失案「結果」改期緝訊、　民三庭由俞襄讞會同荷巢副領事訊理荷商金隆洋行訴茂得利鐘表店經理何友蘭不理所購金表等項價洋及損失案、「結果」限被告何友蘭於本月底償還原告銀三千八百五十二兩四錢五分、又銀一千二百六十兩零二錢八分、以上兩款、應從告內扣一分七釐半之佣金、並償還原告損失銀三百兩、合同取消、又由翻譯員會同美約副領事訊理律師梅華銓訴服女元不付律費銀三百兩案、據原告供訴、此項律費、係於前年代被告解決其夫婦糾葛應得之辦公費、彼迄未照付云云、被告亦延律師辯護、「結果」著被告於一禮拜內、補具訴狀、再行訊核、

誘拐婢女之結果

北四川路祥順里十二號門牌粵人吳國卿家十五歲婢女吳彩霞、遭陳繼英串通婦人麥林氏、設計誘出、藏匿中興路該氏家中、正擬出售、爲吳偵悉、報警、將陳與該氏並彩霞等、一併拘送地檢廳、當奉檢察官提訊之下、飭將彩霞交吳領回管束、陳匪等押候起訴審廳、辯論終結、昨奉該廳堵周推檢兩官、開庭飭提陳繼英麥林氏至案、略詰年歲、當庭判處陳繼英四等有期徒刑、着監禁二年、麥林氏監禁八個月、以儆、

汽車撞碎電車玻璃窗之科罰

公共公廨陸襄讞昨偕領袖英總領事特派員麥拉夫氏升座第三刑庭、會訊俄人曹瑞立司駕駛運貨汽車不愼、撞碎英美電車公司拖車上玻璃窗案、先由電車公司西人偕司機人徐福卿相繼到堂訴明五月二十一號上午、被告在百老滙路開駛運送牛皮之汽車疾駛、且慢路徑、適電車駛至該處、由東往西、致被將二十六號拖車玻璃窗撞碎、請飭賠償等語、又據見證朱怡清供稱、雖見電車被撞、惟被告是否開駛快車、當不在意云云、訊之被告延費森律師到堂辯護、中西官核供、會商之下、判被告罰洋念元充公以儆、

攜帶烟土之科罰

王炳成前日身藏烟土十餘斤、行經法租界大馬路、被三百五十三號華捕查見、上前抄出烟土、帶入捕房、又唐阿先身藏川土數磅、行至法租界、爲三十五號西捕查見、連同烟土一併帶入捕房、昨日將兩案併解法公堂請究、先由中西兩捕上堂投訴前情、詰之王供、此烟土由漢口朋友給吾、以抵欠欵、不敢私販、唐供、此土係朋友囑令民人送至某處、餘供支吾、中西官判王罰洋四十元、唐罰洋二十五元充公、烟土銷燬、

參行夥被搶西洋參之追究

十六舖裏鹹瓜街元昌參行、派夥衛某赴香港購辦白粉兒(即西洋參)六包、計重三十斤、約値銀六百餘兩、搭太古公司綏陽輪船來滬、於前日抵埠、停泊浦東華通碼頭、衛携貨登岸時、被碼頭匪徒數人疑爲烟土、當被搶去三包、事後、由衛投報三區警署、飭警緝獲匪徒小安徽一名、解署訊據供稱、所刦贓物、只分得參三斤十二兩、已轉售協興街某藥材行內、得洋六十元、餘贓不知賣在何處等情、昨經警署長備文解送警廳司法科訊究、

介紹紗廠聯合會季刊

華商紗廠聯合會季刊、現出第二卷第三期茲將要目摘錄如下、組設棉業研究機關之借鏡・日本紡織業之困難・論我國紡績公司今後宜兼紡細紗・爲我國新組紡織廠進一解・紗廠管理法之討論・淸花間機械之管理・混棉管理法・纖維與紗二者强力之比較談・第二次世界棉業大會・一九二〇年棉業之經過・歐洲紡績業近狀・英國棉花之需要及其自給政策・美國棉市形勢・美國棉織品輸出概要・日本棉業統計・日本紗布輸入中國狀況・美國農部一九二〇年改良植棉情形・主要商業棉類・米特棉・中國紅鈴蟲及其除法等、每冊另售大洋三角、定閱全卷四冊大洋一元、

誌謝

昨承商務印書館惠贈第二九五期「英語週刊」及第十八卷第九號「東方雜誌」各一册、又中華圖書館惠贈第一百十二期「禮拜六」二册、又中華書局惠贈第一百十期「英文週報」二册、又新業公司惠贈新世界游券十紙、誌此併謝、

※來函※

陶席三來函

敬啓者閱五月三十日貴報登載江甯同鄉會來函內有調查甯屬水利一事派員前往始悉屠君於議會贊成水利局提欵之時曾與陶君聲稱此事已爲旅滬同鄉會贊成云云閱之不勝詫異查去歲在申因與史君量才談及同鄉會正擬研究江甯水利當以此事南京方面有省議員屠君宜厚俞君仁壽鄧君大純朱君積祺等正爲開濬赤山湖及秦淮河便民河有所爭議迄未解決旋與史君量才商議彼此紛爭致水利根本不能解決深爲惋惜因即函致朱君積祺轉邀鄧君大純屠君宜厚等來申開會研究越日只屠君一人來申旋由同鄉會召集開會屠君報告主張兩縣所積畝捐計有十一萬有奇以之開湖既然不足莫若先濬便民河免致公家移作他用而鄙人則主張開湖濬河雙方並重且須實地測量根本解決大加修治方與水利有益斷不能敷衍其事云云迨後江甯句容兩縣召集少數士紳會議贊成全欵撥修赤山湖而便民河則置諸不理是會鄙人並未到場後屠君宜厚等又呈省署謂爲遽反議案復經江甯縣重行集議此次鄙人始行到會仍主張根本疏濬雙方並重乃格於衆議遂爲分成撥修之表決自是以後鄙人即毫未與聞此事如何進行始終莫明其妙今閱同鄉會公函載有屠君提欵之時曾與陶君聲稱此事已爲旅滬同鄉會贊成云云鄙人並不知有提欵之事又何能聲稱已爲同鄉會所贊成名譽攸關用特據實聲明除逕函江甯旅滬同鄉會外即祈貴報登入來函以昭核實而免誤會此頌公綏　江甯陶席三啓十年六月四日

上海醫院來函

敬啓者六月三日報載呂文斌與顧姓訟案有送上海醫院調驗結果驗而不堅一語查敝院覆審判廳並無此語祈即更正爲幸　公立上海醫院謹啓六月四日

※雜評二※

皖學界亦起大風波　(訥)

空前絕後之皖學潮與京學潮同時並起學生被軍隊槍傷者亦有數十人之多且有傷重斃命者嗚呼教育界暗無天日之慘劇何竟無獨有偶一演再演不已也所尤可駭者皖之慘劇由於省議會主動省議會恐力不能敵乃借軍隊之力以敵學生致成此不可思議之惡果國人鑒於教育之迭被摧殘每謂中國之教育無望於政府官吏惟有人民起而自謀維持自圖發展若省議會者非即人民之代表耶以人民推舉之代表假軍隊之力以自摧殘人民之教育則人民尚有何言耶皖議會本爲媚官之議會然不料以媚官之故竟致冒此大不韙恐軍隊之不摧殘而招之使來吾知皖人今日必憤憤於議員之喪心病狂然亦嘗返己以思自咎選舉之非人耶嗚呼吾爲教育前途悲吾不僅爲教育前途悲矣

※公布欄※

上海地方審判廳

▲公示送達(全文在本廳揭示處公布)　第七六號(民二庭)一件陶瑞棠等與王子明因存洋糾葛一案(判決主文)王子明應償還陶瑞棠洋一千三百元顧鈞生洋一千三百元唐志良洋一千元潘松泰洋一千元又上開各欵自本年陰曆初五日起至執行終了日止按月八厘計算之利息訟費歸王子明負擔右仰被告人王子明知照

▲判決主文　(民二庭)一件判決程紹甯與張賢卿因營業損失糾葛一案主文張賢卿應償還程紹甫借欵洋一百一十元正程紹甫其餘之請求駁回訴訟費用由張賢卿負擔四分之三餘歸程紹甫負擔　(民二庭)一件判決鍾福山與錢將生因抵欵糾葛一案主文被告人應償還原告人本洋四千元又其自民國九年陰曆七月十六日起至執行終了日爲止按月一分五厘計算之利息訟費歸被告人負擔

▲批示　一件沈金洲等狀請執行由狀悉准予傳案勸追爾等仍應從速調查該債務人財產來案聲明以便核辦此批▲一件蔡翻臣狀交拍賣費由准此批▲一件王錫麟狀請銷案由狀悉准予銷案訟費一項仰候傳案訊辦此批▲一件陳陳氏呈爲陳龍孫遺產糾葛請求備案由呈悉查陳龍孫與爾遺產糾葛已在本廳起訴并經定期傳審判何得又具呈來廳備案所請不准此批▲一件與純甫狀領欵由准領此批▲一件顧松記狀請銷案由狀悉准如所請辦理此批▲一件俞遂生狀請執行由狀悉着即來廳聽候訊奪此批　以上六月三日

上海地方檢察廳

▲批示　趙寶生狀悉案已票傳遲期到廳候訊可也此批▲陸夢洲狀悉案經送付預審所請暫毋庸議此批▲劉李氏狀悉查該划船未經警廳送案所請給領之處應向淞滬警察廳請求具領可也此批▲聶金松狀悉所訴各節均與易科條件不符所請仍難准行此批▲實裕江據訴如果陳廣富誘拐實業經警署解送豈有交保不送來廳之理所訴顯有不實不准此批▲劉松泉查是案早經起訴仰向同級廳請求可也▲楊吳氏狀悉爾子既非李學才毆傷如欲收受李學才醫費即以詐財論罪着即知照此批▲邱速生狀悉候傳案訊究此批▲朱德邦狀悉傳訊核奪此批▲陳阿德狀悉准予上訴仰於五日內補具控訴理由書以憑核辦此批　以上六月三日

上海縣公署

▲批示　劉文揆呈爲設立上海華界棉業交易所擬訂章程請轉呈省部備案由批呈及章程均悉已據情轉呈矣此批▲賀得霖等呈爲設立上海證券交易所擬訂章程請轉呈農商部備案由批呈及章程均悉已據情轉呈矣此批▲胡貽穀等呈爲設立上海證券雜糧交易所擬訂章程請轉呈省部備案由批呈及章程均悉已據情轉呈矣此批

科發痧約水

此藥水乃痧藥水中第一等聖品

科發痧藥水統治各種急症以對於時疫霍亂臭毒番痧及腸胃吐瀉疼痛各症爲尤有特效

本藥房備有各種防疫救急內外用藥品如蒙函購無不立奉藥瓶及包裹外皆有華文說明書說明用法

痧藥水乃夏令必備之品因發痧乃急症一時三刻可以廢命往往半夜深更或窮鄉僻壤或舟車之中忽然病發延醫不及求治無從到此時際科發痧藥水眞乃救命星君

奉勸衛生家無論家居外出或在公共場所總宜常將痧藥水携帶身邊遇災施捨功德無量如慈善團體富貴大家定購大宗爲施捨之用者本藥房當照批發價再與特別折扣以示濟世同情

科發痧藥水每瓶一角每打一元每購十二打奉送一打

上海南京路　科發大藥房謹啟

商務

金融

國外滙兌 六月四日

滙豐銀行電滙至倫敦（以滙規每兩計算）	三先令二辨士二五
又 銀行四月期滙票	三先令二辨士五
又 銀行即期滙票	三先令三辨士
又 銀行六月期滙票	三先令四辨士五
大條銀近期	三先令五辨士
大條銀遠期	三先令五辨士
銀行電滙至法國	（以滙規銀百兩計算）
銀行電滙至紐約（以滙規銀百兩計算）	七十五弗郎
銀行電滙至香港	七十六兩
銀行電滙至印度（以上海滙規銀計算）	二百四十九羅比
銀行電滙至新加坡（以星洋百元計算）	一百八十七盾

外幣現價市

盧卜 每萬元票	買	六十五兩
又	賣	六十四兩
羅卜 百元票每萬枚	買	五十九兩
又	賣	四十二兩
盧卜 金元每萬元	買	四十一兩
又	賣	十七兩
盧卜 一千元票每萬元枚新	買	十六兩七錢五
又	賣	十六兩七錢五
盧卜 念五元票每萬元枚新	買	十六兩
馬克 每枚	買	八分五
又	賣	八分
香港 票每元	買	七錢五分
新加坡 票每元	買	七錢五分二
法郎 每元	買	九角四分五
又	賣	九角八分八
東京 老頭票	買	一元○○九
又	賣	一元○○八

各省滙兌

六月四日中國銀行報告

北京 即期每百兩合申規元 一
無市
天津 即期每百兩合申規元 一
百零二兩五錢
汊口 即期每百兩合申規元
百零二兩八錢

金市

▲大連暗盤 ▲東京 ▲先令

昨（四日）標金開盤三十三兩，頗見軟疲，長七錢五分，以後因先令收緊，遂續漲至三十四兩一錢半，嗣後漸趨平穩，收盤三十三兩九錢，計兩上落九錢半。外國銀行先令均呈緊，全日交易計十餘萬條。各銀行買賣，殊見清淡。

以上係午前市價 午後休息

各銀行庫存表 六月四日

交易所市況

證券物品交易所 前市定期行情

麵粉交易所六月期	開盤	九十三元三角五分
又	收盤	九十三元九角分
七月期	開盤	九十二元四角
本所股	開盤	三十三元
治證所股	收盤	三十元
通州棉花六月期	開盤	二十七兩

後市定期行情

華商證券交易所 上午做開行市

蘇州金錢市

赤金	六十六兩二錢五分
足紋	一兩四錢
規元	一兩三錢
英洋	七錢二分
小洋	六錢一分
銅元	一百七十五文

銀洋市

昨日洋厘上午七錢二分一厘半，下午七錢二分一厘半，銀拆上午一分，下午一分，江南小洋上午六錢四分四厘，下午同，廣東小洋上午六錢一分，下午同，銅元一百三十五千文，衣牌一百五十文，貼水均不動，各價列後。

外國股票

昨日紗廠股票，仍屬不少，老公茂、怡和、東方、上海、公益、楊樹浦等，均有成交。

棉業交易所

油豆餅交易所

食品

滬南米市

昨日到貨三四十號，天時又下雨，客人皆不肯採辦，市上銷路略好，價格漲至一元。

閘北米市

昨日天雨，新到稀少，市價漲二三角。

米麥雜糧

油豆餅市

昨日各號到金沙船一艘，由營口來，計貨上午採辦三千件。

大連油豆餅電報

四月二十八日上午到

棉絲

棉紗市

昨日星期六，大阪三品紗價近日濟日漲，紗廠開出甚多，計恰和紗廠、又義和紗廠，下市同。

絲市

▲絲經出口稀少

昨日廠絲交易甚少，昨日洋行售出。

燃料

油煤市

美孚 老虎牌
老鷹牌 又 木箱

上海善利全 中 慈善三彩 喜訊

四月廿八開出慈善副券三彩第六千八百六十九號由本號門莊分條售出得主俟紅票收齊再行聲明本號大彩連連與可謂臨旺地諸君欲奪錦標從速購取外埠函購原班回件

上海江灣日新街分號 上海老北門分號 十六鋪總號全啟

乙3572

上海泰亨源記銀樓啟事

本樓今庚更換記號昌記所有以前泰亨源方記名下發出金銀首飾以及外埠支店一概照常收兌以符信實而昭鄭重恐未週知特此聲明

開設英界北京路鐵大橋南堍 電話二八五八 電局掛號○○七七

古法加給元字足赤飾金 售出每兩洋五十一元 收進四十九元半 天字紋銀每兩一元六角

上海銀樓新同行廣告

門售行情 上字給赤飾金 兌出五十元半 收進四十九元

成永和 周萬成 於震泰 源康 於震和 樂雲祥 德和 祥和 周萬興 寶興 慶華 聚興 福和 義和 公啟

仙品 馬寶治癡如神

上海京都天寶齋 眞正西藏馬寶 專治文武痴癲 痰迷心竅

試驗高興 靈驗如神

馬寶能有的人經云治痴癲第一對症本齋濟世存心不惜千金採得眞正以救世人其性能入心肝脾肺專治百藥罔效之症惟各種文武新舊痴癲狂發痴呆以及豬癲羊癲錯心失驚服之最有奇效雖諸醫束手危險萬分只須錢餘之藥無不立愈或大凡染痴癲致一作症皆因痰迷心竅或憂鬱驚恐痰滯腦腹糊塗不醒或笑結於此心或功名未成或見色而痴或為財而致染失魂落魄之症則自語自述大呼小叫弄文作武嬉笑罵染之症累無窮世人如患此症者即購服輕者五六分告痊重者一二錢斷根最奇一者愈後永不發誠天下第一除癲救命實筏也每分二元或購一服錢照碼九折另製癲狂鎮心丸雙料每粒一元單料五角

舖設上海二馬路西鼎新里內京都天寶齋 電話北三

上海中虹橋 新開新同行 慶華銀樓

擇于陰曆五月初九日先行交易

本樓開設中虹橋莊源大口坐南朝北三層洋房面發兌上字給赤精製金銀器皿一應俱全如蒙各界惠顧無任歡迎 電話北二〇三一

上海里錦宏裕銀樓

門售行情 宏字給赤飾金 每兩兌出五十一元 收進四十九元半 上字紋銀每兩一元六角

電話中央四九三六 乙2974

老白濁可醫

白濁初起時用最新科學醫治不過一星期均可痊愈斷根往往治法不良加之注射器皿不潔前尿道病移至後尿道而成老白濁或身體疲弱飲食不振尿中含有膿絲早晨封口有一點白色流上常有膿跡每逢天氣變更或此病並無十分痛苦惟尿中有膿絲見色精而且尿管狹小便不通致成尿毒損害已身貽禍妻子危在旦夕久不醫不但陽具倒萎特聘專科醫士精醫白濁陰等症無論新舊輕重均可限期包愈治法毫無痛苦功效極其神速永無後患就醫者請親至英大馬路大慶里口本院便是醫例門診一元二角 愛仁醫院啟

6222

上海新開 泰豐銀樓預告

本樓擇定英租界北京路觀音閣碼頭翻造洋房一俟工竣擇吉開幕特此先行露布

乙3491

DOAN'S EYE SALVE

The most effective and convenient remedy for

SORE EYES

兜安氏眼痛藥膏

此膏為近時所發明其效驗不可與眼藥水同日語且用法亦較便也凡治眼赤眼痛眼內炎眼皮腫爛眼弦及一切眼疾皆有特別功效夫眼為視察官適罹眼疾不便孰甚有患者請以此膏治愈之

各埠藥房均有出售每筒洋四角每打洋四元

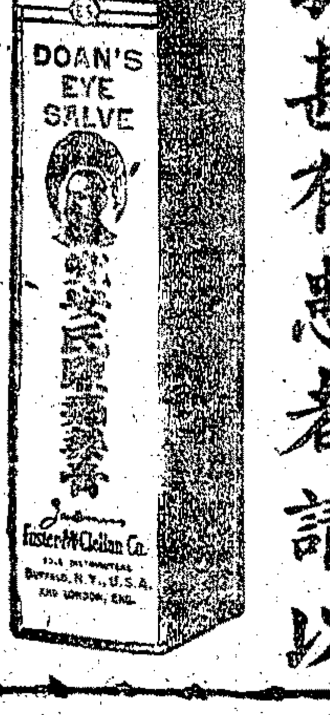

上海恒孚銀樓 蘇州分申

本樓創設姑蘇城元妙觀東歷今百有餘年庚申為因主顧便利設支號於上海大馬路發兌古法加給上字足赤條錠首飾金銀器皿貨眞價實名馳遐邇條錠葉金各種首飾學界紳商閨閣名媛如蒙賜顧請認明上字足赤牌記庶不致悞

昨日本牌首飾金售出五十一元半 收進四十九元半 紋銀售出一元六角

總號在蘇州元妙觀東 上海支號在小東門內大街中市 上海南市支號在英大馬路 北門內打鐵橋南 無錫支號在北門內 常熟支號在縣南街 電話中央五一五五

乙丑移回

上海望平街北口 永豐餘金舖

本號發兌加給眞字足赤條錠首飾成色之高提鍊之淨業已有口皆碑各種首飾花樣繁多工料又極頂眞售價便宜收價克己進出僅差一換每日行情登報奉聞伏希公鑒

昨日眞足赤飾金（售出）五十一元半（收進）四十九元半

本號電話中央五六六八

上海同義堂銀樓 十九家大同行

門售行情 十足赤金每兩價洋五十一元 十足紋銀每兩價洋一元六角五分

楊慶和福記 裘天寶德記 慶雲仁記 鳳祥和記 方九霞潤記 景福元記 寶成德記 老慶雲姓記 方九霞成記 楊慶和久記 裘天寶禮記 方九霞新記 費文元裕記 老鳳祥裕記 新鳳祥德記 楊慶和發記 慶福星恒記 寶成裕記 寶成振記

輪船進口報告 六月四日進口

輪船出口日期

今日午刻之出口船，均不及登，以上乃將當日午刻開出之船先期列之，又以免旅客有臨時不及之虞，如有遲滯，各船之作慮，以備搭客之參考。

▲長江班 ▲寗波班 ▲烟台天津班 ▲海門石浦班 ▲港粵班 ▲通海班 ▲揚州班 ▲福州班 ▲青島班 ▲牛莊班 ▲溫州班 ▲秦皇島班 ▲浦口班 ▲海參崴班 ▲美國班 ▲歐洲班 ▲香港小呂宋班

敬謝 胃痛一笑散

鄙人患胃痛十餘年每食後嘔吐少服冷硬食物則心痛塊窩腹發其間有時甚劇苦不可忍友人介紹三馬路跑馬廳里漢口路上海笑後有特效立止胃痛一服盒即痊愈靈驗非常特登申報謝鴻號念山大洗安北今一痛已十年屏五盒每減小元半

乙3547

老周虎臣錦雲氏筆墨莊聲明混冒

本莊開設在上海南京路外灘百貨總會對面有分店蘇州元妙觀前某某某...

3182

外停孕金丹

為婦女身弱不生產多年之婦女最宜生育每盒五元詳細當購... 局站陽外埠函購... 和室公司獨家創售

甲2340

京都天寶齋 嫩面玉容散

此散專治男女面上黑痣雀斑粉刺油膩暗晦皮膚等症... 每瓶四角 大瓶六角 每雙瓶洋... 舖設上海三馬路西鼎新里口

589

王圓光

專看人終身休咎 男女婚姻...

内外痔瘡立見連根脫落

籌云十人九痔患者痛癢難忍其患竟有卅六種茲將痔患略舉數種 濕熱內痔 陰瘡熱痔 腸風塊痔 膿水淋漓 痔瘡名多不及細載 無論男女老少如患內痔外痔但經調治當能定痛止膿消管除根永不復發眞是化痔仙丹每瓶一元每料六瓶五元外痔滑痔散每瓶一元二角日久內痔服九一料斷根輕者二三盒保愈不靈回件還洋遠埠函購郵局回件

上海三馬路大舞臺對門 大香港錦雲藥房

聲明影射

啓者小行開設滬上已數十餘年所出各牌肥皂均貨眞價實遐邇聞名前有不法之徒假冒小行牌皂業經查出稟請公堂拿辦有案可稽奈日久玩生近又聞有無恥之徒專冒小行牌名將劣皂在內地一帶混售似此故態復萌情殊可恨除派人四出訪查及登申報新聞報之外如一經查出立即送官嚴辦勿謂言之不預也特此聲明

一千九百二十一年四月十四號上海二馬路祥茂洋行告白 (1813乙)

張裕公司

紅白葡萄酒 三星白蘭地

純粹國貨暫時減價

本公司在烟台開山培植各種葡萄自製美酒中外馳名在國貨中首屈一指茲因外貨日昂又屆端節特由烟台本廠運到大宗貨品以副愛用國貨諸公熱心而伸區區挽回利權夙志

自即日起至端節止門市一律八折

總發行所 上海英大馬路中 電話中央四四六七

包愈立止夢遺聖藥

凡患遺洩病症皆因腎水虧耗命門受損或思慮太甚以致心腎不交久之面黃肌瘦腰酸腿軟四肢無力虛損勞傷由此起矣若不醫治將來根深蒂固望愈甚難治藥雖多對症者少本齋深悉病源覓得異人秘方名曰純陽必效丸專治遺洩各症服之立見奇功當日可愈精神充足則一身體雄壯百病不侵如患遺洩即是陰虛之現象此丸功能鞏固骨髓滋陰補益輕者二盒包愈重者一料除根永不再發若能連服兩旬大補氣血諸病不侵精神倍足每盒洋一元每料六盒洋五元如外貼遺洩膏每張七角寄丸並用取效愈速功效益彰必須認明牌號上海二馬路西鼎新里內京都天寶齋啓 戊2223

英國

BM&Co TRADE MARK

本公司各貨價目如下

電氣藥片 Muriate of Ammonia Voltoids 每担三十一兩七錢

電氣藥粉 Muriate of Ammonia F. W. 每担二十九兩九錢

甘油又名淨蜜 Glycerine 每磅五錢九分

漂白粉 一唃桶裝者每唃十一兩一錢 三唃桶裝者每唃九兩八錢

蛾眉月牌燒碱 每担十兩

洗碱粉 CREX 每担七兩四錢

蛾眉月牌純碱 每担六兩

潔麵碱 每担七兩四錢五分

喃嘛碱 每担七兩

以上價目均以上海出棧價計算如蒙賜顧請駕臨本公司接洽可也

英國卜內門洋碱有限公司 九江路十二號 12 1260

始創婦科 經期腹痛露

專治婦女經期經痛或經前腹痛經後腹痛或兩脇作痛或經滯經閉或數月而不來或一月而數至或白帶白淫甚至乾血痨等症一服此露包能奏效輕者一二瓶重者三瓶五便可除根本號始創此露純用中國藥料製煉而成妙在清香可口不若湯藥味苦難營愿世之患斯病者膏試之每瓶八角每打八元 上海棋盤街三茅閣橋堍廿二號門牌廣東保太和啓 699

女科調經丸

婦女經事不調忽前忽後女科以氣爲主氣順則血亦順氣亂血亦亂調經以理氣爲先月經不調或臨經腹痛此病之原因皆由肝鬱不舒氣鬱所致若不調理身體瘦弱或自帶綜綜久則經事不至病成乾血痨怯本劑生家傳女科秘方合製成丸能經調者百病散經不調鬱有疾故有經期參差臨期腹痛血海一枯豈容鍼驗患病者速來購服每盒一元變料二元每料六盒五元服後自發氣旺血充經調疾散易於懷孕不滿半散定許弄驗眞是妙品謂予不信一試便知如果不效原洋奉還如際經腹痛須服

經期腹痛丸

每盒一元外埠函購郵寄安速寄費加一上海三馬路浙江路口時芳照相店南隔壁德法藥房製藥公司程鳳生降生啓 737

紅屋

L&M

美國製造 煙葉精良

大美煙公司啓

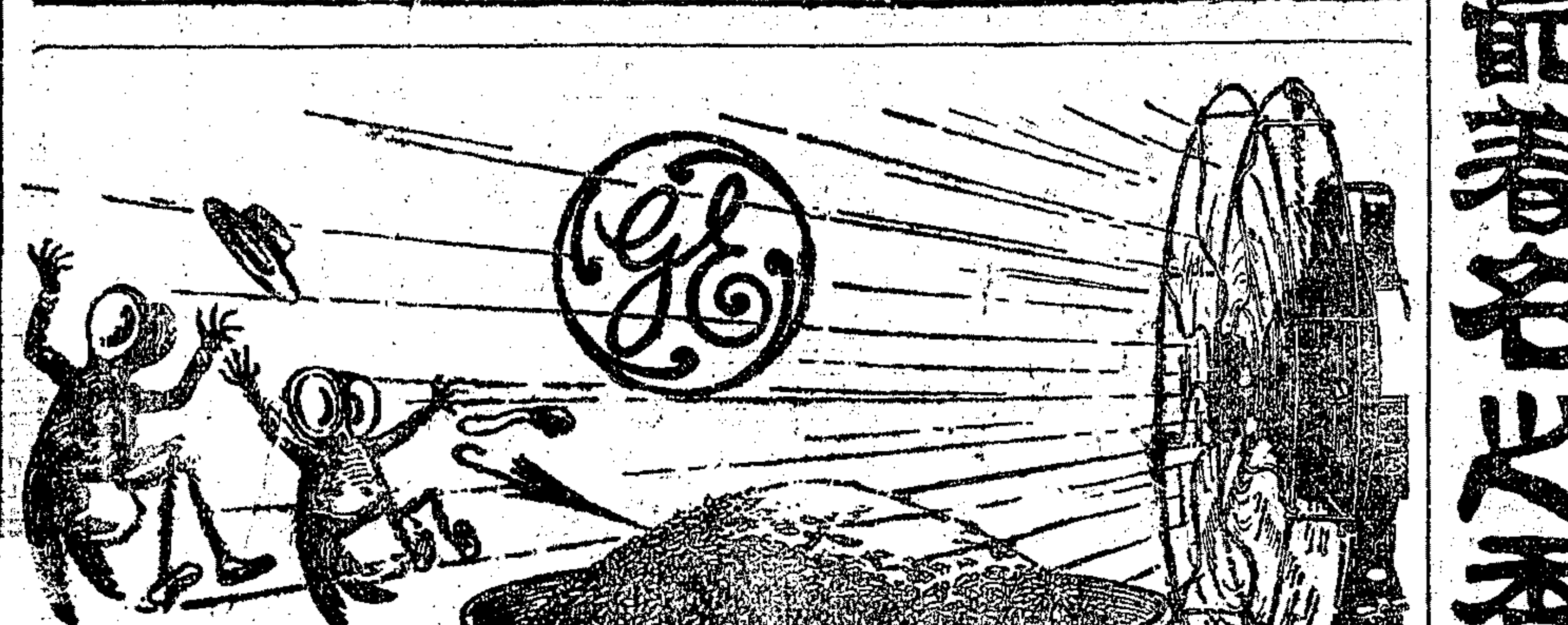

F4

用奇異電風扇驅蠅爲夏令防病之妙法

奇異 商標

夏令疾病。多由蠅類傳染。然食物之上。撲蠅極難。而且多不勝撲。惟用奇異電扇驅之。事半功倍。凡食品水菓等物。無論家中市上。飯廳酒館等處。均宜用電扇驅蠅。食物清潔。疾病必少。此事關係非小。衛生家幸注意之 奇異電扇堅美靈巧。轉動無聲。用電少而出風大。爲電扇中之最佳者。

C595

各電料店均售 或向本行購買

各奇異電扇批發處列後。貨號如欲觀看貨樣及廣告品或訂購電扇。請與任一批發處接洽。外埠由敝分行批發。請就近接洽。

匯通電燈公司 上海南京路P三百八十號

禪來電燈公司 上海湖北路二百二十一號

一大有限公司 上海靜安寺路五十三號

依巴德電氣有限公司 上海廣東路A十三號

愼昌洋行上海圓明園路 上海總行及各埠分行

EC89

諸君欲零買鴻章布乎？

請至南京路永安公司二樓足頭間隨意揀選。花色千餘種，定博諸君滿意。茲將各項品名列後：

絲槍羅緞 各色線呢 各色嗶嘰

絲地花紗 條針花紗 絲槍蔴紗

綿地蔴紗 條針蔴紗 格子花紗

上海江西路一百零三號 鴻章紡織染廠營業部贈啓

最著名之香煙

最著名之香煙 最著名之香煙 最著名之香煙

上海永泰和烟行廣告

上海自來火公司 煤氣引擎

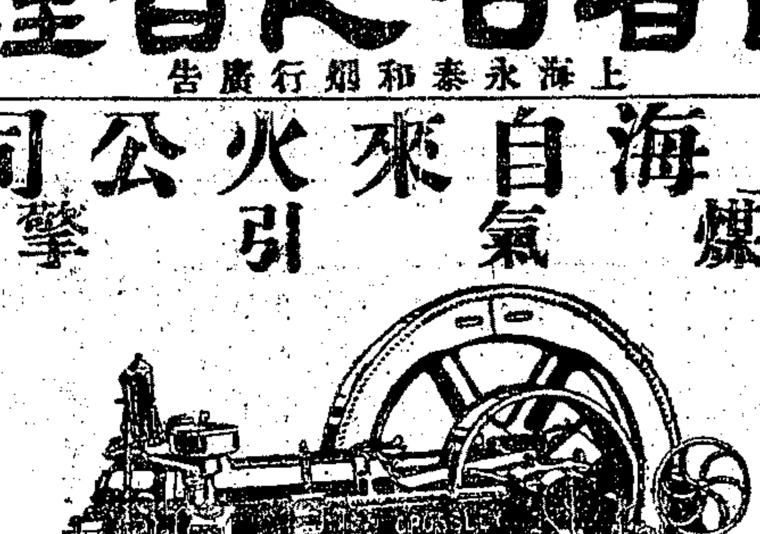

本公司備有大小煤氣發動機引擎或租或買均可聽便管理簡易所用煤氣極省取費亦最廉欲詢一切詳細請駕臨西藏路本公司機器寫字間接洽可也 (山)

先施永安八趙精

本公司藥部能滋陰髓壯元陽強腎固精者首推砵衣自來精凡久溺遺精夜尿神短寒症陽痿嗣瘕腰膝痛經帶病男女諸虛均奇效廣州藥欄費杓生特製四元二元小試一元○滬經理先施公司永安○南京寶大鎮江濟華蘇州五洲揚州屈臣常州濟良各省藥房均有代售

上海三馬路 昌大綢緞莊四月初九正式開幕贈品露布

以四元爲起點多則類推惠顧諸君注意注意各價披露於下

湖縐每兩九角八分 熟羅每兩九角六分 杭紡每兩九角四分 線春每兩九角八分 其餘各花色均有確實價目甘倍罰予不信請嘗試之

本莊自貿易以來貨眞價實早爲所贊許本主人於綢緞織品經驗富嘗是罷備悉者精良當開幕伊始特定廉價以廣招徠并備現有適用贈品以昭誠信偽貨欺人顧客郵局函購以贈品代費即日回件 乙

婦人 白帶藥球 外用

白帶一症服藥無效此球專供外用簡便靈驗一日用三四次輕症七日重症半月即能痊好

外用 淋病藥桿

淋病俗名白濁本社用治淋最新最靈之藥製成細軟膿條送入尿管立即溶化藥達病所輕重之症均可斷根

汪製 化州橘紅

咳嗽痰喘醫治最難此種橘紅祛肺經痰極其靈穩農商部國貨展覽會給一等獎患是病而未服是藥者盍一試之

芬芳 芸香精球

專能順氣平肝醒酒解渴健胃生津凡宴會演說舟車旅行更宜常備另外製有賽銀彈簧小金匣隨身攜帶輕靈美觀

各埠藥房均有分售

總發行 上海英大馬路西馬場新自醫院下面 華東製藥社

返老還童 育亨賓固本靈片

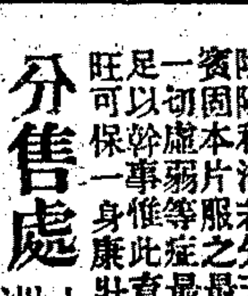

陽痿之症皆由眞元耗傷受病者不得良方懸壺者又無妙藥除燥烈之品均無秘訣害世誤人誠非淺鮮蓋男女婚姻伊始身體強壯陰陽和洽若先天不足後天斲損或以房事過勞眞精耗竭以至神昏眼倦腰痠腿軟舉步艱辛今本醫生特出心裁泡製鸚鵡牌育亨賓固本片服之最爲靈驗此藥片用育亨賓樹皮練成精合以貴重藥品化學泡製性極和平無燥熱猛烈之弊有返老還童之功專治一切虛弱等症最爲靈驗服之龍馬精神延年廣嗣無論何種補品均未有此藥之功效眞奪天地之化育易曰精固足以幹事惟此育亨賓有焉謂予不信請嘗試之(服法)每日兩次每次二片飯後服之濟水送下連服一禮拜定獲奇功從此精神健旺可保一身康壯(每筒一元五角)(每打十五元)(批發特別克己)

分售處 上海五洲大藥房 北京五洲大藥房 天津中法大藥房 上海太和大藥房 天津五洲大藥房 上海先施公司 北京中法大藥房 漢口中法大藥房 上海華彰大寶號 漢口五洲大藥房 杭州五洲大藥房 上海永安公司 上海中法大藥房 各大藥房均有發售

總發行所香港永樂街瑞昌西藥行 丙734

自由談 小說特刊（第二十一號）

論文

◉小說與戲劇

厚生

「小說與戲劇」一題。吾同學耀雲所欲爲者也。巨耐彼事大忙。致力於翻譯。以致斯題高閣者。垂月餘矣。余不揣謭陋。致就吾之所知。倩其題以發揮。至於所呈各節。或病簡略。或患失當。或吾之意見。有與讀者不合處。尚乞詳加賜教焉。

嘗吾未入本題之先。吾首欲叩讀者諸君。會聞「小說改編劇本」「Dramatization」與「劇本改造小說」「Novelization」二俗套語乎。苟聞焉。則吾人可閉目瞑思。若莎士比亞之採仿意大利故事及英吉利奇餘小說爲劇本。若查爾斯李德 Charles Reade之以鄧爾孫史詩編戲劇。若馬孟梅爾Mermotel之歡迎他人改編其所作之小說。若葳爾肯士Wilkins 取莎翁之劇本而爲小說。若拉斯治Le Sage取西班牙名劇家而爲小說之材料與人物。而布里斯信利教授 Prof. Bliss Perry 於「散文小說之研究」中。復有專論戲劇與小說之文。中有云「小說與戲劇。自記載事實方面觀之。必不能謂其適不相同。然就表現之格式有不同處言之。則其所傳述之事實亦遂互異矣。」是則小說與戲劇雖可以互爲改造或改編。然自形式上觀之。頗有類於飛鳥之與游魚。雖屬極自由極活潑之生物。（猶小說與戲劇同占文學上之位置）要皆異類也。即使雙方可交互而變換之。其結果亦不過成爲兩樣動物之飛魚。飛不高。游不遠。二者皆非其所長。是故羅司登 M. Rostand 梅得林 M. Maeterlinck 蕭恩士 H. A. Jones 等戲劇家。只專心於戲劇。而不旁鶩小說也。

竊嘗考小說與戲劇改編之風。何爲而興乎。曰。劇本小說之改編。由來已久。當散文小說未興以前。即有取材於史詩之劇本發現。考其原因。蓋有共同生活之關係。蓋戲園欲廣其貿易。遂改造小說以廣招徠。小說爲欲增其價值。遂改編劇本以昭眞實。故馬孟梅爾於「進德錄」Moral Tales 之序文中有言曰。『本書中已有一段故事。爲人所改編。其餘各篇。亦均有改編之價值與希望』可知改編風之盛行。實緣互相爲用之故也。然就鄙意觀之。小說與戲劇。非不可互爲改編或改造也。苟欲改造或改編焉。務必求其融洽與調和。而求融洽與調和。更不可不於小說與戲劇之不同處研究之。茲分述如左。

一、篇幅之不同 小說之篇幅。或長或短。或繁或略。惟因創作者創作力爲轉移。譬如大海行舟。任意所至。若戲劇則否。因戲劇之爲用。非如小說之可以藏諸箱笥。僅供各個私人之把玩。勸各人之感興而已。必也所編之劇本。克堪大舞台之採用。以實地表演爲的。若篇幅過長。則觀者興趣蕭索。不耐尋味。篇幅過短。則觀者家興減殺。時覺惘惘。是故佳善之劇本。常長短適度。可於二三小時間以畢事。（無形舞台上之劇本。不在此限。）

二、編法之各異 同一情節材料也。其編纂之法。宜相同矣。然編戲劇者。常因舞台上表演之關係。而被限於三一律。The law of three unities 三一律維何。即時間。地點。做態三者是也。時間何爲欲限制乎。則以表演之時間。異常短促。若劇中取材。甲事與乙事相間十數年之久。即使年光增加速度。亦未易縮成十數分鐘之暫。此戲劇上所不得不嚴守者也。若夫地點亦然。蓋舞台非可遷徙者也。如第一幕爲北京。第二幕荷爲上海。寧不使觀者。疑雲繚自半空。詫爲怪異。不然十數分鐘。竟能駛二千餘里乎。至於做態。則純爲表示劇本之主旨起見。恐觀者不明劇中之主要角色。故嚴定每劇中主角不宜過多。以防淆亂觀者之耳目。淹沒劇中之中心點也。

三、描寫之有別 馬可利 Macaulay曰。「悲劇因自辯而燦爛。想像之劇因有智慧而減色」。夫所謂口辯者。即反覆申訴。此語誇大之謂也。智慧之不利於寫劇者。以其易於虛飾。隱暗至備也。是以戲劇家之描寫。常避斯二者。小說家却無是禁忌焉。蓋小說家之智慧運用。口辯調劑。可於心理上描寫之。不必拘拘於對話也。而風景之描寫也。狀物之想像也。是又小說獨擅之專利。劇本則無庸若是之描寫也。

此外不同之點。如小說之角色。可多可少。而戲劇則須有限制。小說可靜。戲劇須動。小說爲私人。戲劇爲表演。明乎此、始可與言戲劇與小說之改編及改造矣。

批評

◉小說閒評

吳靈園

錢之力。能役鬼神。驅萬物。以通俗言。假爲世界上第一威權物。而不知文人寸椽之爲物。威權尚有盛於此者。英文家却爾斯迭更斯 Charler Dickens 所撰諸種小說。其所描寫市井卑鄙齷齪之事。如禹鼎象形。秦鏡照膽。魑魅魍魎。五妖百怪。無不顯露紙上。一讀人之哀笑怒罵。蓋凡屬現世界之人物。不論貧富賢愚。苟有所爲。皆足爲其手下奴隸。可以拾供使役。爲所欲爲而不能然。是故筆力之大。尤足駕此孔方而有餘。

今試問我國類此者有何種小說。人必曰水滸儒林外史。此二種描寫中國之社會小說。其取徑固何在。人必曰在水滸之描寫多人。各有身份口吻。儒林外史之描寫奸詐●●●●之習性。皆可從其身份口吻中傳出。然則是無他。即所謂能作性的表現文學（此題名爲余所假定）是耳。性的表現文學。我國近不多見。彼迭更斯所撰者多。占文壇上永久之聲譽。我今不多評。即以其賊史 Oliver Twist一部言。一起始敘某外婦流落卑田院中。生子倭利佛。爲官中寄養於村間育嬰所。育嬰所虐待所育男女。以致於腹空而死。從知幼兒法不宜衛。蓋不飽之法。匪特利兒。亦足利己上生發。幸賴所主發思之媚詐。乃能躡公差作勢之眉目。曰。『或往節令辰。則侍人予麵包二兩。碗亦不滌。以索兒飢。恆以舌舐碗。碗潔乃如濯。既已。則執碗於手。引目視灶。幾欲並吞其釜。人人既不得食。則自吮其指。見案上有剩羹。亦立舐之令盡●●●●●所謂體操者。寒天嚴冷中。本特而仍擒而即之井闌。取井水澆其身。復患其寒。則行以杖笞。令血脈流通無阻●●●●●』足見英國當時卑田院中之慘無人道。欲令我邇想我國內地育嬰堂之設置。有何如者、而兒童公育之新主義。將或因此而多受社會攻擊。亦未可知●●●●●

繼而倭利物被買與棺人家。復受主人蘇阿白雷一家之陵踐。寫蘇阿白雷之懷內。曰『密斯既哭。則天地震矣。讀吾書之諸公。皆要妻者。試問妻哭而仍不動。則人道論於畜生。將奈何』。數語可謂與歐文同其滑稽色彩。而倭利物之懷母傷悲。酸辛處直足刺人心脾。後逃至倫敦。遇賊徒。引入賊黨。被捕官中。得雪冤而遇父友白龍路。後爲賊追蹤引還。至此乃有一伏線。則猶太人受倭利物之兄孟克斯所囑託。將因遺產上關係。設計與賊爲同黨。力謀害弟於行賊。終於倭利物逐盜魁之後。去盜老命婦麥烈女郎密斯羅斯之家。幸爲收留。因與父友白龍路合。得賊窩中女賊南施之告密。共同設計。使二盜魁先後受誅死。仍得還伏奸兄孟克斯。承受遺產。認識密斯羅斯爲姨母。成一結局。

中間寫盜魁沙克司之兇惡。法金之狡詐。密斯羅斯等之仁愛。醫生洛司朋之鯁直。白龍路友人格林威格之氣傲。自食其顱一言。不離於口。麥烈夫人家僕之見賊怯。而事後雄談。羅斯與蒲雷之情懷。俱能爲各備一口吻身份。曲盡性的表現文學之藝術手腕。而公差之驕橫。官中賊窟之昏黑。下級社會之疾苦。或爲我國小說。即如水滸。尚且描寫不到者。此書想來極懇切。令人感嘅悵觸無已。旁及公差本特而與卑田院女司事孝尼調情受制。先後種種趣事。刻劃微妙。尤殊令人發噱。

嗟夫。水滸寫草澤英雄。儒林外史寫儒林人物。人事既遠。其所及亦偏於下級以上人物。故決影像於社會之功效甚鮮。今固有發其悲天憫人之意。從韉封洞中取材。爲此下級人物一道疾苦乎。則要名之盛。或當不讓於迭更斯。願我中國新小說家共勉之。

法國名小說家柯貝氏小影

柯貝F.Coppee以一八四二年一月生於巴黎。初以詩人名。有「祠龕」「仇恨」兩詩。最著。嘗爲陸軍部書記。居三載。始去職。專爲文學生涯。成劇本多種。說部有「旅客」「棄婦」等。有「短篇散文」「小說集」「新小說」二十種。均有聲。一八八四年。得入文學院。一八八八年。入軍中爲軍官。顧軍務之暇。仍治文藝。如游記。故以一九〇八年五月卒於巴黎。

談叢

◉小說叢談（十五）

寂寞徐生

光緒季年。一二愛國之士。頗有以小說轉移風俗之志。於是有小說林月月小說之刊。此時冷血。天虛我生。天笑生諸君。漸有著作問世。厥後說報中斷。冷血天笑撰時報館小說。極有精采。既而又發起小說時報。而王西神擬小說月報於商務書館。此宣統二年事也。清室既屋。說報蠭起。然多蕪雜不可觀。時惲鐵樵操小說月報選政。立矯當時堆砌之弊。譯說部。清絕浴浴。與從前之穠麗香豔。迥然兩派。（惲譯著簑範。黑衣娘。波痕荑因等書。登於小說時報。辭頗穠麗也。）夫亦見黃鍾毀棄。瓦釜雷鳴。有以致歟。當時有詆惲之小說爲大說者。以予論之。若惲君者。實當時小說界之馬丁路德也。今惲先生棄醫矣。科南道利Conan Doyle由醫家而從事於小說。惲先生由小說家而從事於醫學。此亦中西人士思想之不同歟。

天虛我生。小說家也。今則彈心實業矣。（竊則天虛我生多才多藝人也。長詞章。擅音樂。凡經史。實業。法律等學。無所不窺。安得屣目之爲小說家哉。）冷血天笑。久不見其著作矣。枯寂無味之文學苦工。Literary Hack其不遑而避之者。有幾人哉。然吾聞霍桑Nathaniel Howthorne 之遺友人箋曰。人生三十。理當執一業。以爲仰事俯蓄之資。而立功名之斯世。願吾思之。既不願爲醫。特人之疾病以爲生。亦不願藉律。特人之獄訟以爲生。又不願任官。特人之罪孽以爲生。除此以外。茫茫世界。尚有何事。爲謀生之計勝者乎。靜言思之。其惟著書。幸生文明之世。破紙數束。持之五錢之市。亦得與抱布貿絲之聲。以有易無。歲時伏臘。不處匱乏。濁酒一斗。羣瓦缶而歌之。以此得終其天年。詎匪幸事。豈不盛哉。惟望諒察云云。（此書見孫毓修譯英小說叢談）吾儕爲文學苦工者。讀此不知作何感想也。

司各德。 Walter Scott英之歷史小說家也。一千七百七十一年八月十五日。生於蘇格蘭之愛丁堡。其說部總名 Waverley Novels卷帙繁多。所記本英國七百年間之事實。而復加以杜撰。故後世稱之曰。妖怪之小說家。然其一生所得之酬金、共計十四萬磅之鉅。可謂豪已。不知我國之小說家對之。其感想又何如。

吾以爲著小說。非無興味也。明窗淨几。錦箋構思。不亦快哉。月明如水。萬籟俱寂。吾之思潮。似受月之吸力。汩汩而出。不亦快哉。香夢乍轉。夢筆生花。不亦快哉。濁酒澆愁。名花照眼。吾之思潮。自筆端纏綿而出。不亦快哉。報國有志。照妖亡鏡。唯有三寸毛錐。使魑魅無所逃形。亦屠門大嚼之類耳。不亦快哉。

小說

◉古屋（二）

紅蕉

這所古屋。聽說上海有家百貨公司去看過。要想收買翻造開分公司。公司只肯出二十萬。賣主要四十萬。至今還沒有成約。其實那處開築了馬路。倒變成一個商業輻輳之區。銀行咧。珠寶店咧。金子店咧。綢緞店咧。還有洋貨店手表公司。各種大店。都造了石琢四層樓洋房。屋頂懸着極大的旗幟。好像上海南京路一般。這古屋的位置。恰巧在這馬路的中段。四十萬的價值也不算怎貴。他們一共有十進房子。每一進的中間。都開通了改作甬道。每一間足有三丈多寬。各租戶的房間。就做在甬道的兩邊。也有掛着門簾的。也有不掛的。在甬道裏走過。就可以望見臥室裏烏黑的蚊帳。還有些不可思議的事情。也沒有會客的地方。俗不拘禮的人來了。就在臥室裏請坐。生一些的賓客。便在甬道裏坐。那天早晨。孝廉公還沒有遷住旅館。我去瞧他。他也請我在甬道裏談。靠他臥室板壁的地方。有一張桌子。灰塵積得很厚。足有一分多厚。桌縫已裂開。桌面并且受了潮霉。已現東高西低不平的狀態。那隻斷柄的茶杯。盛了一杯半涼的淡茶。連放總放不平。水平面相錯了十幾分的角度。孝廉公也很促僻。他見我坐在三隻腿的椅上不安的形狀。就說道。『就你談一刻兒。我們還是茶館裏去罷。』原來才坐了片刻。他們臥室的後面。忽有一陣啾啾唧唧的聲音。原來有一羣小雞小鴨跑了出來。我們腳邊破方磚空隙裏來尋食。一樣有抓地的能力。把浮灰撥開。捕各種小虫果腹。我雪白的絲襪上。就堆滿了灰泥。還有小雞四叉的腳跡。孝廉公瞧見有三個姪子。摑了鼻涕坐在天井裡地上捉蟻子。他們的年紀總不過在五歲到七歲的模樣。衣裳原來是白的。却已變成深灰。股上還坐了一大堆雞尸的痕跡。孝廉公就喚他們過來驅逐雞鴨。這三個孩子起初不肯。後來孝廉公許他們每人一銅元的酬勞。才丟了蟻子。跑過來服務。但是廢了四分鐘的功夫。依舊沒有驅逐掉一個。他們便立刻辭職道。他們不肯去咧●●●●●說完飛奔而去。卻撞了甬道上走來一個婦人滿懷。那婦人是這三個孩子的嫂子。提着一籃。從市上回來。籃裏有三個罐頭。一罐是三十文醬油。一罐是十銅元的豆油。一罐是四銅元的鹽。都被他們撞翻。還濺了另外兩個行人的衣上。淋的不成模樣。三個孩子早已一溜烟逃了。那婦人跟了一陣。提了籃去。聲言與他們的大人交涉。濺污衣裳的行人也走了。就有一擔木柴挑進去。一個廢擦挑出來。還有許多婦人提了溺器。在每一進天井裡洗滌。萬馬奔騰。蕭蕭不絕。那甬道上的行人也格外多了。其實他們把大門前門扃去了。車子就可以拉進來。成了一條馬路。或者像上海的街堂一般。那裡還像大宅的廳堂咧。

孝廉公道。我是窮了。又是孤掌難鳴。這屋裡腐敗的情形。惡顯是無望了。中國人歡喜家族同居。算是美德。你瞧此地美得如何。德又在那裡。我活着做一個中流砥柱。而且如此。我要死了。這所古屋。怕就成了犯罪的製造所了。你瞧現在裡面烟賭色。那件沒有。所以我主張趕早把這屋子賣了。各房分居。或者可以振起一些。中國人有了團體。作事業是很難。造惡却易成羣合衆了。

我見孝廉公牢騷得很。就用別話扯開。他却轉入正題。又向我說道。一個人生兒子沒出息。不如不生子息多的。大都好的很少。我以爲國家可以定一條特別法律。凡是多生了子女。就定一種有期徒刑的罪名。這幾個子女長成了有出息。可以減輕他父親母親的罪名。如此取締。或者才有人注意教育。不敢縱慾●●●●我聽了他憤激的論調。覺得都是現在不良社會的反動。也很不耐煩。就與他告辭。走出來。經過外面庭中樹旁。卻見兩個婦人。點了香燭拜大樹將軍。求仙方給他愛子吃。其實他愛子都是犯的花柳病。已到了第三時期。

孝廉公送我到門外。大家嘆一口氣。說道再會罷。

自由之談

小說命名。非易事也。往往有一作既成。而苦索不能得一佳名者。雖紅刻累。無當大雅。摭拾昔人詩句爲之。復覺其未善。則無寧以白描爲得。近作命名。如「一諾」「之子于歸」「一念之微」「十年守寡」等。似倘可取也。（鵑）

宏安地產股份有限公司宣告開始營業

本公司於民國九年十二月二日蒙農商部批准註冊頒發第六類第五零一號農商部照一件茲定於民國十年六月一日開始營業特此公告 上海九江路二三三號 宏安地產股份有限公司謹啓 2713

愼成祥記純洋紙號 遷移廣告

本號專售上海實源紙廠所製連史紙有光紙各種色有光黃表古洋燭紙火柴紙報紙等並自運瑞典英美等國各種道林紙模造紙大小臘光牛皮紙報紙花色繁多不及細載如蒙各埠報館書局火柴廠及各種公司工廠賜顧無不格外克己茲因原址房屋翻造遷移法界三洋涇橋德銘里一衖第三號電話中央四三〇七號 2333

鎮海東管鄉徐家堰鎮徐氏修譜啓

吾鎮徐氏自明宣德間始祖祖公由慈谿楊徐遷居來此迄今垂五百年矣族繁於清乾隆時創立宗譜嘉慶同時間曾經兩次纘修道光緒間再修惜多未備長此以往恐年愈久而採輯愈難爲此商經族人決議纘修凡我族人有遷居他方及經商外埠者見報務祈查明歷代未入譜者之諱號及生娶卒葬住址年歲履歷限於舊曆六月前詳細開明寄後列地點幸弗延悞來件須書明通訊處以便復信通信處東管鄉徐家堰鎮本枝嗣文明堂上海南市辭莊徐鳳鳴君北市愛文義路興茂里徐勝記印書局徐勝鶴君鎮海永成木行徐秉鉶君

◉徐文明堂啓 乙2730

通易銀行籌備處啓事

本銀行股份已由發起人認募足額照章繳齊掛號定金茲定陽曆五月二十五日開始收股至陽曆六月十四日截止繳股者請於期內至下開收股處繳納 收股處（上海）漢口路兆福里通易銀行籌備處 北京路興業銀行（天津）直隸省銀行 興業銀行 河南路民新銀行 2270

上海公共租界會審公廨諭

業據原告美商利迩洋行代表海德禮律師訴稱被告敦康號徐秉彝于國楨虧欠貨款避不到案請求登報傳達者該號告等於十四天以內到案辯訴如逾限不到即予缺席判決此諭 中華民國十年五月廿八日 23441

請用中華亞林化學廠眞正防疫藥品

總發行所上海閘北恆通路口中華亞林化學廠 分銷處上海英大馬路四十號科發藥房

本廠開辦已逾六年所製防疫藥品如 伊打保皮衣之工用 防疫臭藥水 防疫安全水 防疫蚊虫香 納夫特林 久爲中外士紳所歡迎今已包定自來火行原料爲中國第一家防疫藥品時當炎熱家家需用特登廣告以告 上海靜安寺路跑馬廳對面三西公司 防疫主人謹啓 8152

介紹楊了公鬻字助捐

吳昌碩王一亭介紹松江孤貧兒院楊了公鬻字助捐收件處寄昌路賽康里一百三十五號油頭路三號題襟館書畫會山東路一百零六號大慶里一百零三號及各大書坊箋扇店 8153

愛國

愛國是什麼呢？就是要愛自己的國家，譬如我們是中華民國的國民，應該愛中華民國。請問要愛中華民國從什麼地方愛起？凡關於土地人民貨物，均要愛的。大愛國牌香煙是優美國貨的一種，也是提倡同胞愛國思想的。吸煙本是小事，愛國却是大事，有愛國觀念的同胞，倘若吸烟當然要吸愛國牌香烟，表示我們的愛國心呀！

中國南洋兄弟烟草公司啓

各界請用上等烟葉製造的 雙嬰孩牌香烟

吸雙嬰孩牌香烟之優點

（一）烟枝粗大……比衆不同
（二）烟絲細嫩……根根清秀
（三）烟味和淡……毫不燥喉
（四）烟氣芬芳……滿口生香

吸雙嬰孩牌香烟之功效

平日間吸之……精神活潑
宴會時吸之……開胃健脾
聚餐後吸之……消化積食
辦事時吸之……文思大增
疲倦時吸之……精神一振
沉悶時吸之……百愁盡解
旅行時吸之……避瘴辟疫
演講時吸之……潤喉提音
看戲時吸之……久坐不倦
臥病時吸之……引起樂觀

還有可喜的
今年吸了雙嬰孩香烟
明年給你連生雙貴子
天天喜吸雙嬰孩香烟
夫妻雙雙白頭到老年

諸君如遇喜慶宴會等事把「雙嬰孩牌香烟」送作禮品那是無有不歡迎的這也是交際的妙法呀

每罐五十枝 每盒十枝 均有五色劵 可兌贈品

（天九）

上海大昌煙公司總發行

各界注意 預定與遲購的比較

預定每部祇收二元·外埠寄費加一角·贈地圖二幅（值洋六角）出版之後每部實售二元八角地圖祇贈一幅

請看下面

中華全國 **名勝古蹟大觀** 預約

祇有今天

▲印有樣張 函索即寄

我國為五千年文物之邦。其間名山名嶽。名川名澤。名湖名溪。名城名塞。名村名宅。名園名林。以及古澗古洞。古郭古潭。古宮古殿。古樓古墓。古亭古閣。古廟古祠。古寺古塔等。殆指不勝屈。吾人欲一一游覽賞玩。不特足跡有難徧及。抑亦耗資綦鉅。本書於名勝紀景如畫。古蹟則詳述其源。一編在手。不啻身歷其境。洵洋洋乎巨觀也。

▲直隸省·名勝古蹟·三百五十處 ▲山東省·名勝古蹟·二百四十處 ▲山西省·名勝古蹟·一百六十處 ▲河南省·名勝古蹟·一百二十處 ▲陝西省·名勝古蹟·一百十二處 ▲甘肅省·名勝古蹟·一百十六處 ▲江蘇省·名勝古蹟·三百九十處 ▲安徽省·名勝古蹟·一百三十處 ▲江西省·名勝古蹟·二百七十處 ▲浙江省·名勝古蹟·三百二十處 ▲湖北省·名勝古蹟·一百十八處 ▲湖南省·名勝古蹟·一百三十處 ▲四川省·名勝古蹟·二百六十處 ▲福建省·名勝古蹟·一百十二處 ▲廣東省·名勝古蹟·一百二十處 ▲廣西省·名勝古蹟·一百十六處 ▲雲南省·名勝古蹟·一百四十處 ▲貴州省·名勝古蹟·一百二十處 ▲東三省·名勝古蹟·共八十六處 ▲新疆省·名勝古蹟·共三十八處 ▲內外蒙古·名勝古蹟·五十二處 ▲青海及西藏·名勝古蹟·四十處

本書調查諸君姓名列下

▲直隸省·調查金翊如周筱川等 ▲山東省·調查韓金年劉崇光等 ▲山西省·調查夏麗蓀周孔昭等 ▲河南省·調查黃企唐徐慧中等 ▲陝西省·調查孫彬年沈濟川等 ▲甘肅省·調查曹偉農石雨芬等 ▲江蘇省·調查王伯模陳詠農等 ▲安徽省·調查汪魯峯陳雨巖等 ▲江西省·調查張一園李彬如等 ▲浙江省·調查胡仲英孫秬叔等 ▲湖北省·調查鄭雨香劉銳庵等 ▲湖南省·調查趙子鵬馮鵬程等 ▲四川省·調查李柱丞杜亦收等 ▲福建省·調查林宗光周君模等 ▲廣東省·調查馮德裕鄭旭林等 ▲廣西省·調查陸鴻漸王心一等 ▲雲南省·調查蔡啓新朱樸廬等 ▲貴州省·調查王天友張滌庵等 ▲東三省·調查陳達夫邱育泉等 ▲新疆省·調查孔光宗王家望等 ▲內外蒙古·調查桑格林爾沁等 ▲青海及西藏·調查曹旭孫蔚等

▲本書四大特色

（一）本書為鎮海顧冠英先生主編·先生周歷十餘省·所到之處·於名勝古蹟·記之特詳·并請各地文學之士·實地調查·乃成此名貴巨著·

（二）本書編輯·歷三年之久·曾經五次增刪·凡中華全國名勝古蹟·搜羅無遺·未附歐美各國名勝古蹟·尤為珍貴·

（三）本書每部附贈中華全國地圖一幅及各省詳細地圖共二幅（值洋六角）地圖各省皆有·任憑指定·以供參考·尤為特色·

（四）本書由各省調查諸君·覓到全國名勝古蹟·攝影頗多·彩色精印一冊·珍貴異常·凡預約期內一律奉贈·

（五）外埠郵滙不便·可用郵票代價·且可十足通用·

▲總發行所上海白克路九如里 ◉大陸圖書公司

▲分售處上海四馬路中市 ◉大東書局 ◉世界書局

▲杭州閱經堂▲南京共和書局▲北京自強書局▲廣東共和書局▲開封龍文書莊▲天津江東書局▲漢口東壁圖書社▲以及各省大書局均有預定

▲欲購諸君……務請從速……

▲預定辦法

全書洋裝六大冊
共裝錦匣一只
定價大洋四元
預約祇收二元
寄費每部二角
本埠四月底截止
外埠五月半截止
五月底憑券取書

T B1011

●預定● **名勝古蹟大觀** 諸君鑒

本書原定陰歷四月底出版茲因增加材料廣集照片以致不及現已印刷過半准期陰歷五月底完全出版決不悞事倘再延期本公司願甘重罰特此預告尚希預約

諸君察鑒為幸……

▲全書：洋裝六大厚冊·一錦盒……

▲價目：定價大洋四元預約祇收二元外埠寄費二角出版以後每部實售大洋二元八角並須減少贈品……

▲期限：本埠已截止外埠五月半止……

▲出版：五月底憑券向原購處取書

上海白克路九如里大陸圖書公司謹啟

B T1011

天虛我生編輯之文藝叢編即栩園雜誌

第一集已出版每冊大洋四角不加郵費 發行所上海小西門家庭工業社 分銷處上海及漢口著易堂書莊

戊2321

十年守寡無人問 一舉成婚天下聞

這兩句話是慨歎世情刻薄·對於窮居苦志的好人·沒有人理他·但那好人如有一些錯失·人就挑他眼·大家不憚唇舌之勞·竭力傳播他的惡名·你想這樣社會·還能夠造就好人麼·論理寡婦再嫁·並不是件壞事·這回新出版的禮拜六第一百十二期·內有周瘦鵑的一篇小說·題目叫做十年守寡·描寫世情實在真好·如今且把禮拜六一百十二期的篇目錄·詳細披露出來

十年守寡 周瘦鵑
拈花微笑錄 鈍根
功罪 張枕綠
睇嚮齋秘錄 陳灨一
勞農 張碧梧
鎖空樓憶語 空我
婚誤 吳雙熱
門口 嚴獨鶴
不可思議的名片 徐卓呆
五官游戲 周開甲
她 無虛生
紫羅蘭詩補注 胡寄塵
內助 嚴芙孫
禮拜六與他 稼廬
何苦 張秋蟲
茗盌餘話 宮幼霞
斷指黨 程小青

每冊售大洋一角

上海棋盤街五百十六號中華圖書館發行

分售處各大書局

T996

君欲求身體康健乎 君欲達自衛的技能乎

如要的請速研究中國新體操全書現已出版了 書價大洋一元 總發行處南市中華路中華武術會

Z3515

詳註小倉山房文集 評註昭明文選

券 發售預約

●詳註隨園文集 ●准於四月底出版

▲評註昭明文選 ▲准於五月底出版

預約千部 限滿截止

●定價每部 洋三元二角 中紙二元四角

●預約每部 洋二元六角 中紙一元二角

◉四大特色◉

是書爲文選第一善本再版早經售罄頃因本號有評註唐宋八家文之輯竊爲當世文學家計沿流溯源之際尤不可不備此書故乘三版仍發售預券以便閱者茲將本書四大特色列後 註解簡明以李善注及五臣注爲主兼參諸家善本刪其繁蕪期歸簡當 評論精當所采何義門孫月峰兩氏緒論多爲名家之說亦復擇要甄錄 批點詳審有總批有分批有段落有圈點文義類深之處可以一覽了然 音讀正確用直音法每過難識之字即注其下兼及古代叶韻通轉之法 有樣張函索即寄 請附郵票一分

▲三蘇全集▼ ▲如期出版▼

總發行所上海北市 **掃葉山房出版**

▲代售處各省中華書局

Z2863

許指嚴撰 分門尺牘新斬

還有幾部洋裝六百餘部平裝一百部售滿增價

是書爲武進指嚴 許國英 先生所撰 先生文名藉甚著作等身久爲海內學子所信仰如某大書局所出歷代名人書札皆係先生 所註 其餘出版名作亦指不勝屈 歷任南京高等師範學校南洋公學及北京教務 財政部秘書 某機關故政學兩界往還書

札多有先生任事時積存之稿隨類編入先生因見坊間尺牘大都雷同鄙陋陳陳相因特出新裁撰集此書全編凡分 **政界 軍警 實業 教育 社會 家庭 女界 禮俗** 等八門每門又各分類目自中央以迄各省男女交際所撰各書札合乎時尚不下千數一切於實用

騈散兼列 雅贍風華一洗陳腐淺俗之筆行間概用圈點標識以清眉目每篇又以簡便之法俾學

加註音釋 者易於領悟且省檢查之勞復於篇尾以類相附研究用法

取詞藻擷 斯道者隨時變化足以供 尤備是讀先生所擷用 書牘數百通即不當有 千函羅致胸中可以隨意運用也 政界門內並附

公文舉例 名類公文作法公文通用語詳解說明文牘格式非深得個中三昧者不能道其隻字

任幕職歷 附酬世文範係諸時先行

詩文聯業已 作之名貴 全書四百頁計三十萬言

出版 特價九角 特價七角 定價洋裝大洋一元四角 平裝九角 外埠函購郵票代洋九五扣外加郵費 特價千部為限

（代發行所）上海棋盤街中華圖書館 四馬路國華書局

T1011

人人必需的交際顧問

各界需用 **信**

▲舊本尺牘初桄 ▲不合現時需要 ▲本局推陳出新 ▲所以特編此書 ▲名稱仍是從舊 ▲材料大不相同 ▲諸君欲知內容 ▲請看下面說明

諸君啊……您要學習寫信……快購……新出版的……

新尺牘初桄全書

分類詳解

▲普通適用 ▲有此一書 ▲人人必備 ▲勝讀萬卷

這部書是各界適用的·內容分做**六卷**（第一卷）叫做**尺牘須知**·說明信內信面寄遞的規則·和辨別各種的稱呼·是學習寫信一定要知道的·（第二三卷）叫做**尺牘零紈**·凡是書柬內應用的言語·一條一條的分載在裏面·還分別出尊長·師長·平輩·晚輩·和工商政學等**類目**·使寫信的人·可以隨意取來**應用**·（第四五六卷）叫做**尺牘片錦**·內分**慶賀慰唁**等**十三門**·並且有往來的答語·就是雙抬單抬並抬的格式·也很清楚·書的末了·還附錄着**類賸**·是載的天文別名·歲時別名·輿地別名等類·**共有十四門**·可以隨時參致·照以上的言語看來·這部書不是寫信很適用的嗎·所以這書出版沒到一個月·早已售完·現在**再版**出書·本局因為普及起見·發售特價·以二千部為限·一經滿限·便要照定價出售了

特價二千部

▲全書六大厚冊 ▲定價大洋七角 ▲特價祇收四角 ▲附贈精製布套 ▲外埠寄信購取 ▲郵費一角一分

上海棋盤街**廣益書局發行**

許廑父著 **滬江風月傳** 大同書局名著四種 內容見五月九日十日本報 **特價期間就要滿了**

天嘯枕亞合評 是上海最近最新的風月史 是說部中破天荒的小傑作 全書內容及目見五月九日十日本報 全書十回二十萬言 洋裝四冊 定價大洋一元六角

總發行所上海四馬路中西大藥房 出版社 分發行所 交通路 四馬路 書局 經售處 各大書坊本外埠均有代售

Z3160

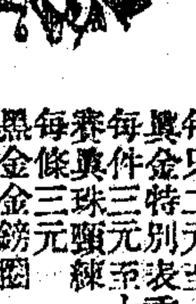
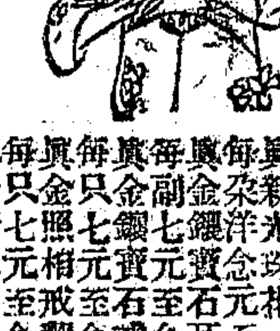

全昌

真新光珠花 每朵洋念元至二百元
真金鑲寶石耳圈 每副七元至念元
真金鑲寶石戒 每只七元至念元
真金照相翻身戒 每只七元至念元
真金新式戒指 每只二元至五元
真金時樣別針 每只三元至十元
真金挖耳 每支二元二角至四元
真金頭螺絲挖耳 每支五元半
真金香烟嘴 每只二元至八元
真金特別表墜 每件三元至十元
賽真珠頸鍊 每條三元
黑金金鎊圈 每只七角

本號創始以來餘載迭聘中外優等名手專製首飾銀鑲精緻 **鑽金 克 金鋼 白 托力 眞金** 光耀各界 金製各式 磨克首飾 羅克 價廉 一律不折不扣 用換舊 歸客外埠 格外新 海里 康克 闊門外 寄費郵免 請賜顧

戊2240

哮喘症可醫

美國一著名之醫學專家願為中華全國患哮喘病者證明之

醫學博士薛夫孟所發明之藥名曰「阿斯邁都」能速治哮喘自今日始八日以內賀勒洋行在上海仁記路B字第一號代薛博士贈送該藥薛博士深望國內患哮喘而未用該藥者速速報名來取一包此靈驗之藥 日昨有人問該藥博士因何故贈送此藥答曰市上售哮喘藥者多矣而實能醫此病者無幾患病者往往嘗試各種廣告中所登之藥空費資財毫無得益豈不使人灰心我信「阿斯邁都」實能醫治哮喘症雖極重之哮喘亦能于片時內得治若被此藥治愈永遠斷根者已不下數千人我欲患病者得一試驗我何故奉送此藥實欲若不信此藥可以對證我言豈非公道之機會患病者不費分文住外埠者可寫信並附郵票五分寄至上海仁記路B字一號中國總經理賀勒洋行信到當即贈寄一包不取分文

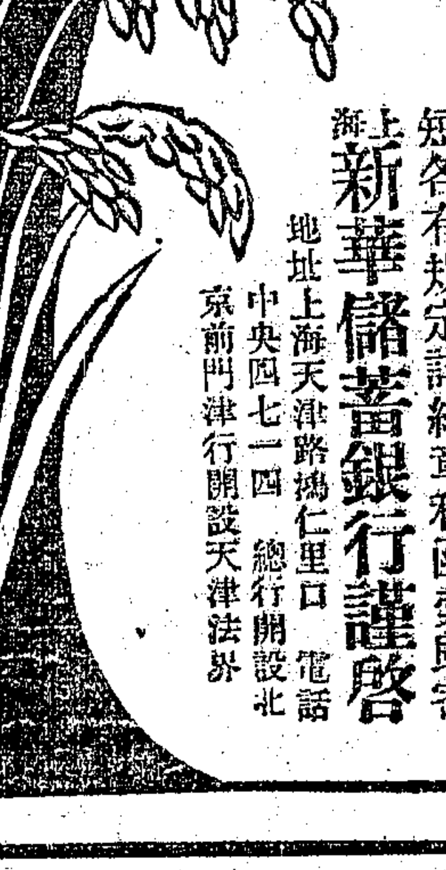

儲蓄如種穀 一升變一斛

本行為勸勵儲蓄起見辦理各種優利儲蓄章程不及全載茲摘舉數例如左

（丙種）存洋三十七元六角八分八釐滿十年可得本息洋一百元
（丁種）存洋三百十九元於三年內每月可取本息十元
（戊種）存洋一百元以上五年期可得息一分二釐每半年付息一次
（己種）每月存洋一元滿十年可得本息二百零八元九角七分
（庚種）每月存洋六元五角七分九釐滿五年可得本息洋五百元

以上粗舉一斑數目多寡期限長短各有規定詳細章程函索即寄

上海 **新華儲蓄銀行謹啓**

地址上海天津路鴻仁里口 電話中央四七一四 總行開設北京前門 津行開設天津法界

Z1762

津浦鐵路行車時刻表

下行車

站名	天津東站	天津總站	西站	滄州	泊頭	德州	濟南	泰安	兗州	滕縣	臨城	徐州	蚌埠	明光	滁州	浦口
時刻	[illegible]	[illegible]	[illegible]	[illegible]	[illegible]	[illegible]	[illegible]	[illegible]	[illegible]	[illegible]	[illegible]	[illegible]	[illegible]	[illegible]	[illegible]	[illegible]

上行車

站名	浦口	滁州	明光	蚌埠	徐州	臨城	滕縣	兗州	泰安	濟南	德州	泊頭	滄州	西站	天津總站	天津東站
時刻	[illegible]	[illegible]	[illegible]	[illegible]	[illegible]	[illegible]	[illegible]	[illegible]	[illegible]	[illegible]	[illegible]	[illegible]	[illegible]	[illegible]	[illegible]	[illegible]

滬寗路行車時刻表

站名	上海開	蘇州開	無錫開	常州開	丹陽開	鎮江開	南京到	浦口	徐州	濟南	天津	北京
時刻	[illegible]	[illegible]	[illegible]	[illegible]	[illegible]	[illegible]	[illegible]	[illegible]	[illegible]	[illegible]	[illegible]	[illegible]

無敵牌

牙粉
紙袋每袋三分
重料每袋三分四厘
普通每袋二分
圓盒每盒一角二分
大圓盒每盒一角六分
鑲蓋小瓶每瓶二角四分
印花鐵瓶每瓶三角
莎莎瓶每瓶三角
大號鐵瓶每瓶四角五分
特種鐵匣每盒五角
新出牙散每盒三角
黑牙散每袋三分

化粧品
整容粉每磅二角五分
爽身粉每盒一角
檀香粉每盒三角
生髮油精每磅五角
雪膚霜每瓶二角五分
頭號撲粉每聽五角半

原料
藥用炭酸鎂每磅三角二分
工業用炭酸鎂每百斤三十二元
藥用煆製鎂每磅一元
工業用煆製鎂每百磅十六元
藥用飛滑石每磅八分
工業用飛滑石每百磅四元三
藥用炭酸鈣每磅一角
工業用炭酸鈣每百磅七元
汽水薄荷精每磅四十元
純薄荷精每磅十元

藥品
青年保命丸每瓶一元
喉症萬靈水每瓶五角
立去面皰藥水每瓶二角
坼癬除蟲藥水每瓶二角
十滴藥水每瓶一角

毛巾
念五兩每打一元七角
念四兩每打一元六角五

牙刷
特種每支一角五分
雕花每支一角四分
普通每支一角二分
小形每支九分
●批發另有定章●

上海小西門外家庭工業社啓 戊2322

TRADE CIBA MARK
商標 汽巴
瑞士國汽巴藥廠
敬請惠顧諸君留意
啓者瑞士國汽巴藥廠所出品藥料爲最靈驗最純粹之品也如蒙惠顧請向上海或外埠各大藥房採購爲盼
北京 中英藥房
天津 中英藥房
南京 江南藥房
漢口 中英藥房
松江 大中藥房
泰興 泰興藥房
寧波 華明製藥公司
杭州 中華醫藥公司
駐華總代表 上海新□路四號 謹啓
C816

時新首飾公司出世

本公司設在四川路一百零五號洋房選辦珍珠寶石翡翠玉器特聘廣東優等技師精製時樣金銀首飾如白金彈璜耳圈手鐲文明結婚戒指風涼別針頸鍊等裝飾用品凡閨閣所需無不美備一切送禮銀器品物花瓶花插茶具大碟刀叉等羹種種新樣如欲定造各欵徽章並鐫中西文字依期無悞現値開張伊始價値格外低廉如蒙惠顧無任歡迎 本主人披露
乙2312

春日和暖鳥語花香正閨閣鬬艷爭妍之時「夏士蓮雪花」不第能助君容顏之美麗且能使君之皮膚嬌嫩彼面若冠玉膚如凝脂姨姨動人受慕者非「夏士蓮雪花」易克臻此凡世之欲其容貌嬌艷者請嘗試之 另有詳細說文函索卽寄
贈送樣品券 將此券裁下幷爲士蓮雪花空紙盒一只郵票十分寄至本行當卽郵呈百勒參精魚肝油一盒空函不復
寶威大藥行 英京 上海

久年夢遺而得愈

夫人之所不能免者病也然病之種類甚夥其最烈而劇者莫如遺洩一症矣其患是症之原因多由於少年早婚或因思念過度終日不置以致心腎不交無夢亦洩見色卽流余亦患是症迄今已逾五載求醫服藥百無一效且身瘦肉消神疲不醒飲食無味覺日沉迷非獨育麟之難得已知生命將不保余自思之病已如此惟聽天而已後蒙舍親王君傳云上海二馬路西鼎新里內京都天寶齋藥局特別研究新法化學秘製純陽遺洩必愈丸能治一切夢遺滑洩等病且服之有中流砥柱之力余閱之遂購一料計洋五元按時服之五日始見應驗食而知味精神漸強厥後又購一料服隨服隨愈非但遺洩全愈而且身體健疾已除喜出望外余思無德可報特將實驗據刊於報章以告患病同胞毋須別求但購是藥必得奇功可獲痊矣 南海北柵彭梅卿謹啓 690

蘇經蘇綸兩廠召集臨時股東會

蘇經蘇綸兩廠定於夏曆五月十四日下午一時假蘇州城內總商會開股東會所有吳縣合面登報凡屬股東於開會前三日各攜股票來蘇州閶門內西百花巷總商會領取入場券俾便與議諸祈 公鑒
茲據股東承紀等占有股份總數十分之一以上交到股東戶名請求召集股東會本年三月十六日蘇經蘇綸兩廠股東會議決一案善後方法尚須亟行討論並應依據公司條例訂立章程組織董事會俾公司各事得所依據合依一百四十六條之規定請求召集股東會等情當經查核無誤應行提議事項及其理由詳見 公鑒
經理人 王駕六 王勝之 啓 戊2259

漢口既濟水電公司提前發息通告

敬啓者本公司歷年股息均以次年十月十五日爲發付之期茲經董事會議決庚申年應發股息改訂夏歷四月底起提前發給屆時務望各股東攜帶股票息摺至漢口一碼頭本公司領取以後卽按此次改訂日期發息以歸劃一合併聲明特此通告 戊2260

清血解毒海草藥丸

市上毒門藥多然能除病根者幾確如鳳毛麟角宗氏發明渭氏之清血海草解毒丸功效能治毒入筋骨者其效神驗確信自療根下未遂髓之病對症于五載之中…

宗渭氏藥膏 搽濕止外功回角收件外上海日六面鳴華西藥房
大鐘對面鳴華西藥房
濟南中西藥房 南京湖中西藥房 江西大和藥房 溫州同濟藥房 英等各藥房均有出售
乙3383

鳴謝華成興兩家老公司賠欵迅速

啓者本月念一日早小號不幸失愼幸托劉衡甫君介紹該兩老公司保有火險元三千兩正已蒙美界東西華德路和盛號謹啓之餘特登報端用誌謝忱 當日如數賠足可見該兩公司誠實可靠祇領 乙2366

安徽臨淮關淮上火柴公司廣告

啓者本公司創辦歷有年所製造各項火柴工精物美惠顧各界有口皆碑銷路暢旺供不敷求特于今庚開創第二分廠添辦機器加造黑頭歡總理陳君子衡于火柴製造雖研究有素値此實業萌芽時代不得不逐步改良特躬身率領工徒念名分往各埠及滬上最著名之樊昌燮昌等廠參觀考察以收積思廣益之效而副各界愛用國貨諸君之雅意再歡處地春民貧若能工業日興平民生計上大有俾益一舉而兩得也 乙3534

立愈遺精 金剛百鍊丸 淸愈假冒

本藥房發行遺精金剛百鍊丸爲天下莫敵靈藥歷售二十餘年凡官學紳商各界莫不同聲贊美極蒙歡迎治愈之人不可思議咸推毒治夢遺滑精無上聖品謝函證書早已盈箱滿篋全國聞名口碑載道但華人習每見暢消物品必多假冒近有同業無恥混售希圖漁利以假亂眞情實可恨特加杜康商標購者注意人之精華關係最重精固則強精竭則亡患有遺精更宜急起調治以衛自强本藥房家藏秘驗實係坐茅蓬老僧所傳保元眞方一再研究始獲出奇制勝功能療治一戕伐過度慾火忘動以及中年操勞失節濕熱蘊結心腎不交神疲力倦四肢酸損陽萎不舉服後精關堅固發腎滋陰諸恙悉平應效甚大抱此症者宜速調理立能却病延年每盒洋一元每料五盒四元半料二元○久患之症連服二料保愈斷根輕者二盒永不復發不靈還洋另製神效遺精膏每張七角久年遺精務使內服外貼見效更速外埠函購郵局回件 上海三馬路大舞臺對面香港鍊雲藥房啓

請用香亞公司化粧品

廣東種德園著名夏令要藥

十滴痧藥水 大一角 小五分
痧氣丸
八寶紅靈丹
諸葛行軍散
麝香臥龍丹 每瓶三角
白痧散 大瓶二角 小一角
飛龍奪命丹
百勝散
午時茶
甘露茶
神麯
如意油
玉樹神油

藥難盡錄另備丸藥全集函索卽寄
總發行所上海河南路捕房對門種德園老藥局
丙716

創製國貨薄荷錠 價目 大號二角半 二號二角 三號一角半 四號一角
自製薄荷烟 價目 每枝一角半

本園監製夏令國貨藥品靈效超羣久已遠近馳名前經農商部國貨展覽會嘉獎一等足見藥料眞誠寔非虛語茲將要藥略列以備諸君惠顧有所問津如蒙同行批購取價格外從廉

新到 德國西門子電汽廠 老牌電風扇

質料堅固 省電省費
西門子電汽廠駐滬代表
上海河南路十四號
華發實業公司
電話中央五千七百廿八號

申報遠東運動會特刊

第七號

六月五日

The Shun Pao 1921

The Far Eastern Olympic Games Supplement

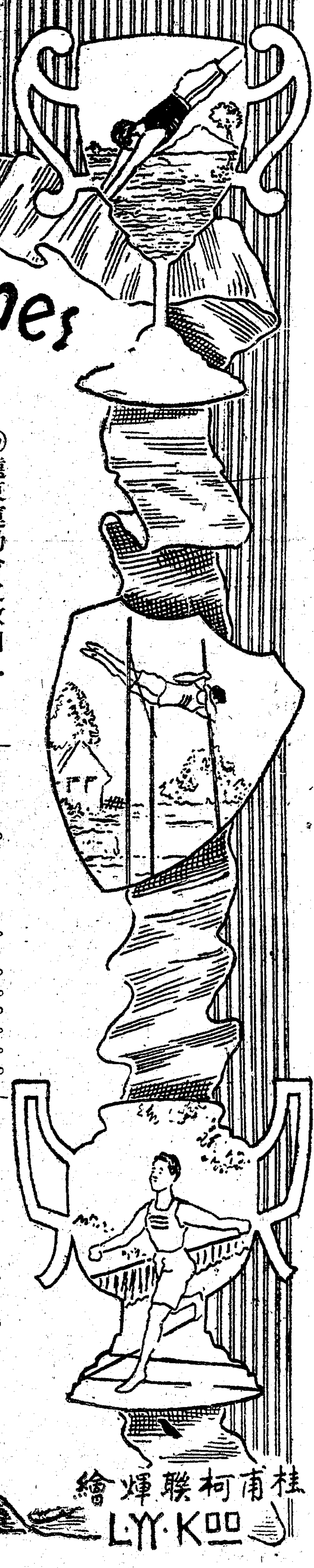

◉遠東運動會之教訓（冷）

擇其善者而從之其不善者而改之無論所遇何事一經審察之後無有不可爲之敎訓者今之第五屆遠東運動會亦猶是也

始就運動方面觀之言如足球等類我國學子近年以來習練有素其取勝也宜不但學子之身經習練者即其父兄家屬以及親戚朋友亦多樂觀足球之比賽而津津以道可知此種運動已與我國社會相融洽而其進步自速準此以言苟於棒球游泳徑賽等項亦能如足球之漸次引人注意迨漸次普及則他日之成效亦必有可觀者

更就辦事方面而言遠東運動會者原爲中日菲三國相約而成其始蓋以我國人運動知識之幼穉故歷次之開會多藉友邦人士之相助然友邦之助爲友邦之善意不能永久煩勞之也譬如學生不能永久藉師之指導而不自樹立故我甚希望後次開會時既有歷次辦事之典型在前不妨遵而行之以習練辦事是亦於國民甚有益者

◉運動會之結果（獃）

此次運動結果照從前計算我居第三今更變算法則躍居第二是可知勝負並無定評第三固不足爲辱第二亦未足爲榮扼要之一語在國人自知其優劣而已運動會本非競一日之勝負道在比較優劣而知所改進我國人取此一星期中比較之所得而時時研究至下屆大會更收進一步之結果則今日運動會之目的也

萬國運動之組織不分國界而以團體計算斯即其萬國運動之本義也蓋無論何種學問必以世界共同進步爲歸結國界且不論更何論乎個人之勝負是可知今日之運動爲世界的運動求世界的進步個人之勝負固不足爲榮辱即以一國言亦非以爭一日之勝負爲其最後目的此又我國人所當知者也

抑我更有感者運動僅爲比較之一事今日世界無論何種事業無論農工商學界莫不有會以資比較莫不因比較而得改進之結果我國人對於運動會固已感起其比較之興味吾尤望國人對於其他種種之會亦感起其同樣之興味圖强非徒强身體强身體與發展其他各事業相輔並進又爲運動外之最要一目的

◉國際運動會之本義（[illegible]）

第五屆遠東運動會告終矣街談巷議莫非計論分數與錦標之多寡而於此類國際運動會之本義懵焉未知吾乃引西史闡明之

國際運動何自昉昉自希臘希臘小邦林立各自爲政其人民雖屬同血族而不相往來睚眦之怨往往引起戰爭立法者患之乃定每四年舉行運動會於奧靈秘亞地方開會期內全希臘各邦不得有戰事謂之神聖之和平時期於是各邦人民不顧畛域咸來觀賽平日之不相往來者頓棄前嫌來遊有無矣與賽者豈徒體育家而已哉文學家以詩歌相競音樂家製新譜來賽運動得勝者雕刻家爭塑其像於是而美育亦隨體育而得一衝動矣是故由前之說國際運動會者破除國界避免戰爭保持和平之具也由後之說國際運動會者奬勵文藝溝通民情之具也知乎此則遠東運動會爲非虛設矣不然徒論分數與錦標之多寡則羅馬之鬬牛鬬人中古封建時代之騎士械鬬耳去希臘奧靈秘亞運動會之本義遠矣

◉八類運動勝負之總決算

▲菲勝四　▲中勝三　▲日勝一

此屆勝負決算法之不用積分、而改用奪標法、已誌昨刊、惟昨刊所載成績、因棒球未經終決、故非全豹、其他諸類分數、亦多舛誤、茲再考核正式分數、列表於左、

種類＼國名	中	菲	日
田徑賽	一三	五九（勝）	四四
游泳	一	二一（勝）	二〇
長途賽跑	〇	〇	九（勝）
足球	五（勝）	三	一
籃球	五（勝）	三	一
棒球	一	五（勝）	三
隊球	五（勝）	三	一
網球	一	五（勝）	三
總計	勝三類	勝四類	勝一類

昨日比賽結果

▲萬國運動之決賽

萬國運動之預賽、開始於星期五、昨日比賽、皆爲其決賽、除一英里撐竿跳高已於前日決賽外、其餘各項結果如下、（撐竿跳高一項、前報未載決賽、查前日所得結果、即作爲決賽分數、（一）柏得菲特、（二）金瑞川（三）梁重坤、）

▲百碼賽跑　第一、加泰隆、時間十秒五分之一、第二、柏士考爾、第三、本岡國雄、

▲二百二十碼低欄賽跑　第一、地松、時間二十六秒五分之一、第二、亞倍依拉、第三、皮考、

▲八百八十碼賽跑　第一、岡崎、時間二分五秒、第二、蓮見三郎、第三、納戶德重、

▲一百二十碼高欄賽跑　第一、伊格耐西婀、時間十六秒五分之四、第二、蘇埃拉、第三、奧山、

▲二百二十碼賽跑　第一、加泰隆、時間二十三秒五分之三、第二、平岡、第三、馬賽爾、

▲四百四十碼賽跑　第一、達那台、時間、五十二秒五分之四、第二、麥萊諾、第三、洛倍茲、

▲從便長途賽跑　從便長途賽跑、決定採用十英里、其程途在百碼起點、先繞場二週、出公園北門、由西江灣路三叉路、至東江灣路、回園入場、繞行一週、再出北門、循原路至東江灣路、回身入園、繞場三週、再加百碼而畢、結果、第一、吉岡、時間五十五分十八秒五分之一、第二、佐野、第三、生田、

▲半哩接力賽跑　第一、日本、時間一分三十四秒五分之四、第二、菲列濱、第三、上海西人、

▲一哩接力賽跑　第一、菲列濱、時間三分三十八秒五分之三、第二、日本、第三、上海西人俱樂部、

▲跳遠　第一、三多司、遠度二十一呎三吋四分之三、第二、馬强、第三、長澤信之助、

▲擲鐵錘　第一、奧托爾、遠度一百十二呎五吋、第二、福史特、第三、柯樂克、

▲跳高　第一、袁慶祥、高度五呎八吋二分之一、第二、助利拉、第三、梁重坤、

▲擲鐵餅　第一、柯拉克、遠度一百〇八呎九吋八分之七、第二、敏杜隆、第三科士科魯拉、

▲擲鐵球　第一、蕉爾、遠度三十八呎十一吋四分之三、第二、中村、第三、瓦靈克、

遠東運動會給獎（[illegible]攝影）

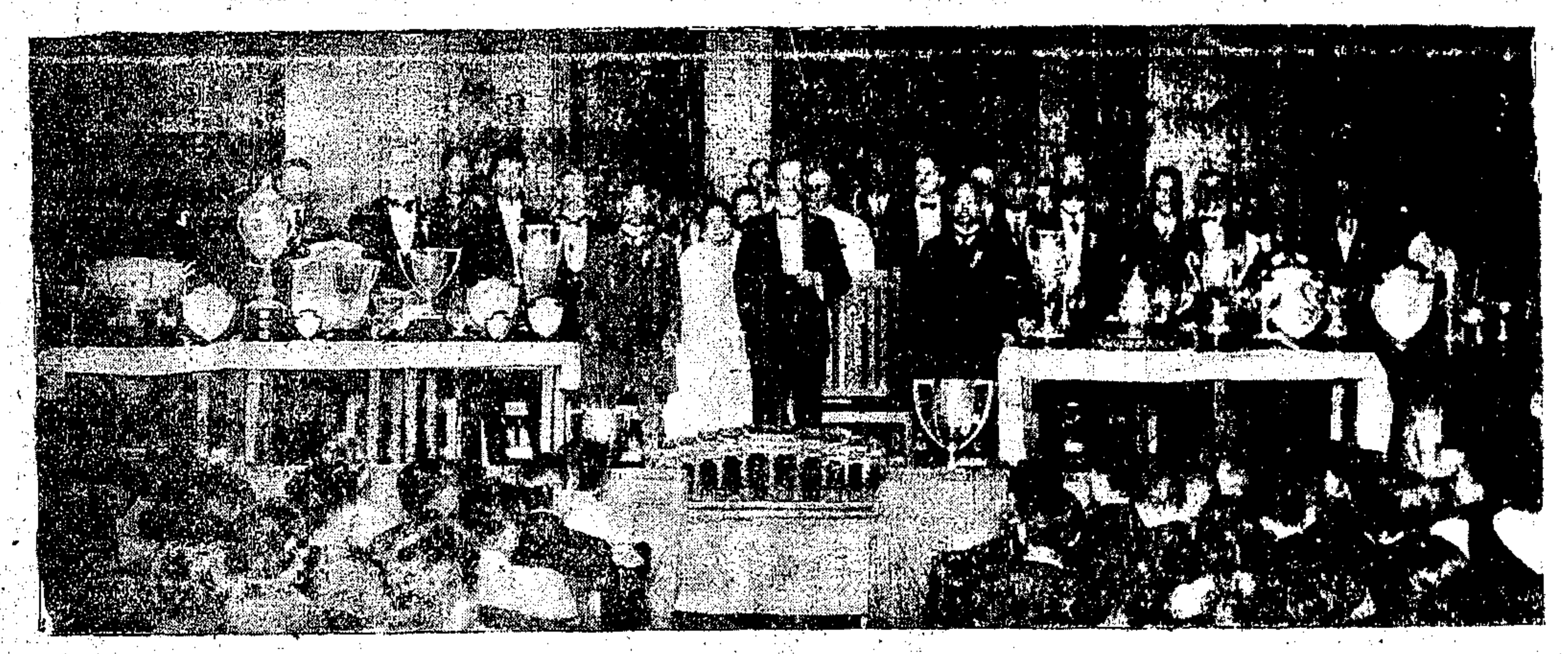

中立者爲王正廷博士　其右爲石美玉女士　其右爲岸清一　所有獎品皆陳列案上

▲菲日棒球比賽

▲菲得遠東棒球錦標

遠東運動、截至星期五皆已結束、惟棒球比賽、自五月三十日、日本勝中國一次、得十五與一之比、五月三十一日、菲列濱勝中國一次、得十五與一之比、六月二日、日本勝菲列濱一次、得一與〇之比、而菲日兩隊決賽、菲列濱又勝日本、亦得一與〇之比、不能終決、故昨日午後二時半、菲列濱棒球隊與日本棒球隊、續行決賽、遠東運動會棒球錦標之誰屬、即將取決於此、比賽時、兩方均竭力攻守、觀者亦鼓掌助興、結果、菲隊勝、爲三與二之比、於是遠東運動會之棒球錦標、遂爲菲列濱所得矣、

又萬國運動棒球比賽、美國亞細亞艦隊與菲列濱球隊比賽、結果十與二之比、菲列濱勝、

▲足球比賽之失利（萬國運動）

昨午後香港足球隊、與旅滬英人、比賽足球、前半時不分勝負、後半時將完之時、天忽大雨、場中泥濘異常、吾國隊員仍各奮勇直前、戰鬬甚力、惟卒以連經大敵、不無疲勞、而西人球隊雖屬生力之軍、亦祇能攻進一球而已、香港球隊自一九一五年來、每遇大敵、連戰連捷、已執遠東足球界之牛耳、昨日失利於西人手中、國人莫不爲之惋惜、然觀前此之成績、則此亦不過小失利、安足爲辱哉、

▲籃球亦遭失敗（萬國運動）

日前遠東運動籃球決賽、吾國獲得勝利、菲列濱隊員雖無慍色、而中心不無介然、蓋年來該國對於籃球之訓練、苦心孤詣、志在必勝、有伊柴加斯Izacas者、菲列濱之木商也、擁資雄厚、雅擅籃球之戲、曾獨力出資、提倡籃球、以菲列濱地處熱帶、如來溫帶之中國、恐感水土之不便、乃特在海濱高山之上、選定氣候適宜之場所、從事教練、教練長即由伊柴加斯氏自任之、其思慮之週到、有如是者、此次該國隊員來滬、伊柴加斯亦棄其職務、（原爲律師）偕同來觀、比賽之日、伊氏在旁、悉力注視、不稍轉瞬、及結果中國獲勝、伊氏雖滿口稱美中國隊員之技能、而其懊喪之情、見於眉目、蓋一生心力、盡耗於此也、昨日午後、菲列濱籃球員復邀吾國隊員、作萬國運動之比賽、該國隊員、奮勇矯健、似勝於日前遠東運動之比賽、蓋以前恥在所必雪也、青年會體育幹事麥克樂、評判比賽、語記者曰、今日之賽、兩隊各顯其好身手、銖兩悉稱、神乎其技矣、比賽結果、爲三十一對二十九之比、菲勝、是役也、吾國雖敗、而差數至微、不致喪失前此遠東運動中之榮譽也、

給獎紀詳

▲石美玉女士給獎　▲中國杜榮棠君得獎最多

▲遠東運動會影戲之開演

昨晚八時半、遠東運動會在青年會給獎、委員如王正廷・陳立庭・李迪雲・郝伯陽・駱維廉・柯蘭克・劉福基・加納治・岸清一・近藤・阿西亞斯等均到、運動員全體均到、暨中西男女來賓約七百餘人、由王正廷君主席、略謂遠東運動、今日終止、得有圓滿之結果、甚可欣慰、鄙人代表本會、敬致謝於各辦事人員、中外南北各運動代表、及扶助本會各團體、各個人、及各學生、童子軍、以及報界、今日所請諸君演說、因時間短促、祇可有三分鐘之短演說云云、次由張謇代表、朱宗道君演說、略謂今日鄙人代表張君、歡迓諸君、此屆運動、諸君得佔優勝、不僅個人榮譽、亦係邦家之光、但鄙人以爲運動一事、不僅得勝可以慶賀、有較得勝更形重要者、試爲諸君言之、中國古代六藝有射御、希臘古代、亦提倡運動、考其目的、表面上雖爲軍事之預備、內容則借運動以提倡青年精神、團結能力、以及百折不撓之志節也、故勝敗之數、實不足較、但願諸君發展此種精神、以爲國家造福、則較得勝更爲重要也、繼由岸清一君演說、先致謝意、繼謂本屆運動、較上屆更有進步、其中以菲列濱成績、尤爲可觀、日本雖失敗、但運動之所重者、誠爲勇往之精神、區區勝負誠不足較也、又由阿希亞斯君演說、先致謝意、繼謂此次比賽、極形圓滿、鄙人尤爲慶幸、蓋菲列濱成績最佳也、菲列濱得勝之故、想係中國日本兩方面、太客氣也、鄙人等此次回國、船上恐將暈浪、必將回憶中國天氣之佳、戀戀而不忍捨、蓋中國氣候宜人、非如菲列濱之炎熱也、鄙人等在菲、習練運動、恒在高山之上、取其天氣較涼、如能常住中國、豈不美哉、又由葛萊將運動會預備情形作簡略之報告、遂請石美玉女士給獎、石女士先起致辭、略謂鄙人對於此次運動會、有兩種感想、（一）女學生加入表演、實爲女子體育之曙光、十餘年前、中國風氣閉塞、不知體育爲何事、女子更不足論、女子加入大運動會、此爲第一次、希望將來女子體育、日形發達、（二）中國團體運動、最爲出色、希望益加勉勵、毋墮威名云云、獎品除各種運動第一第二第三各獎金銀銅牌外、尚有紀念品贈品極多、給獎時歡聲雷動、拍掌不絕、得獎最多者爲中國杜榮棠君、給獎畢、由商務書館開演遠東運動會活動影戲、散會已十一時、茲將紀念品獎品、及得獎贈獎人姓名、詳細列表如下、

（甲）紀念品

▲得者	▲品件	▲贈者
田徑賽第一加泰隆（菲）	銀杯	菲列濱福碧斯總督
運動成績第一之國（菲）	金蓮花圃	萬國運動大會美國委員史洛恩阿廉爾溫台爾及該會會長兼發起人柯白汀男爵
十項運動第一泰特倫（菲）	銅牌坊	中國前故袁總統
五項運動第一杜榮棠（中）	銀天壇	中國黎前總統
成績第一之籃球隊（中）	銀杯	菲議會阿斯米那議長
游泳第一愛不利奧（菲）	銀杯	馬尼剌海陸軍俱樂部馬尼剌俱樂部與大學俱樂部
念五哩賽跑前三名長谷川茂木八島（日）	銀杯	馬尼剌羅薩思
成績第一之隊球隊（中）	銀杯	芝加哥斯巴定
成績第一之足球隊（中）	銀杯	上海商務印書館
五哩賽跑第一吉岡（日）	銀瓶	日本加納治五郎
游泳第一愛不利奧（菲）	銀瓶	日本近藤茂吉

（乙）獎品

▲得者	▲品件	▲贈者
成績第一之足球隊（中）	銀杯	新國務總理
單網球第一法格士（菲）	銀杯	張季直
撐竿跳高第一愛魯（菲）	銀杯	顏外交總長
中國個人成績第一杜榮棠（中）	銀杯	何護軍使
運動成績第一之國（菲）	錦旗	江蘇王省長
擲鐵餅第一杜榮棠（中）	銀杯	江蘇齊督軍
成績第一之籃球隊（中）	錦旗	江蘇胡教育廳長
五項運動第一杜榮棠（中）	油畫	江蘇省教育會
十項運動第一泰特倫（菲）	銀鼎	葉恭綽
五項運動第一杜榮棠（中）	銀盾	南洋公學校友會
成績第一之足球隊（中）	銀盾	廣肇公所
五項運動第一杜榮棠（中）	銀盾	廣肇公所
跳高第一袁慶祥（中）	銀盾	廣肇公所
單網球第一法格士（菲）	銀杯	史量才
五項運動第一杜榮棠（中）	緞旗	時報館
成績第一之棒球隊（菲）	銀盾	上海商業儲蓄銀行
運動成績第一之國（菲）	銀杯	商務印書館
成績第一之棒球隊（菲）	銀盾	英美烟草公司
成績第一之足球隊（中）	銀鼎	南洋兄弟烟草公司
中國個人成績第一杜榮棠（中）	兩銀杯	華商證券交易所
跳遠第一桑托士（菲）	銀盾	朱燿生銀號

本屆遠東運動會之獎章、爲一圓形、上有天壇一所、四週有英文之遠東運動會、下面有上海一九二一等字樣、並附有會長總幹事評判員簽名之褒狀一紙、萬國運動之獎章、亦圓形、外圈有萬國體育運動等英文字樣、中有中文之萬國體育運動會、民國十年上海等字樣、分三等贈給、一等金製、二等銀、三等銅製、

◉歷屆遠東運動會各項成績比較表

運動種類	第一屆 一九一三 在馬尼剌	第二屆 一九一五 在上海	第三屆 一九一七 在東京	第四屆 一九一九 在馬尼剌	第五屆 一九二一 在上海	世界成績
百碼賽跑	一〇秒五分之四（菲）	一〇秒五分之三（菲）	一〇秒（菲）	一〇秒（菲）	一〇秒（菲）	九秒二
二百二十碼賽跑	二三秒五分之三（菲）	二四秒五分之一（菲）	二三秒五分之四（菲）	二三秒（菲）	二三秒五分之一（菲）	二一秒一
四百四十碼賽跑	五六秒五分之一（菲）	五四秒（中）	五五秒（日）	五一秒二分之一（菲）	五二秒五分之四（菲）	四七秒
八百八十碼賽跑	二分一六秒五分之一（菲）	二分六秒五分之三（中）	二分一二秒五分之一（日）	二分五秒（日）	二分三秒五分之四（日）	
一哩賽跑	五分五秒五分之一（日）	四分五〇秒五分之四（中）	四分五六秒五分之四（日）	四分五二秒（日）	四分四〇秒五分之一（日）	四分四秒三
一百二十碼高欄	一八秒（中）	一七秒五分之二（中）	一七秒（菲）	一六秒五分之一（菲）	一六秒五分之三（菲）	一四秒二
二百二十碼低欄	二八秒五分之四（菲）	二八秒五分之一（菲）	二八秒五分之三（菲）	二六秒五分之二（菲）	二六秒五分之一（菲）	二三秒三
擲鐵餅	九二呎五吋二分之一（菲）	一〇四呎四吋（菲）	一〇九呎五吋四分之三（菲）	一〇五呎八吋（菲）	一〇六呎二吋八分之一（中）	一四三呎九吋
擲鐵球（十六磅）	三七呎二吋四分之三（菲）	三五呎九吋四分之三（菲）	三五呎一吋（菲）	三七呎四吋四分之一（菲）	四二呎一吋（日）	五七呎三吋
擲槍			一四三呎六吋（日）	一五二呎四吋二分之一（菲）	一五五呎二吋（日）	一九〇呎六吋
跳高	五呎五吋八分之五（中）	五呎六吋八分之七（菲）	五呎六吋（中）	五呎七吋四分之三（菲）	五呎七吋八分之五（中）	六呎七吋
跳遠	一九呎一一吋八分之一（中）	二一呎九吋四分之三（菲）	二一呎九吋（菲）	二一呎六吋四分之一（菲）	二二呎三吋二分之一（菲）	二四呎七吋一
撐篙跳	九呎六吋八分之七（菲）	一〇呎三吋八分之五（菲）	一〇呎四吋八分之一（中）	一〇呎一〇吋八分之三（菲）	一一呎六吋四分之一（菲）	一二呎一〇吋
半哩替換跑	一分三四秒五分之四（菲）	一分三六秒五分之三（菲）	一分三八秒五分之一（菲）	一分三三秒五分之一（菲）	一分三四秒五分之二（菲）	
一哩替換跑	三分五〇秒（菲）	二分四二秒五分之一（日）	三分四一秒（日）	三分三六秒（日）	三分三八秒五分之三（菲）	
五項運動	二百六十六分（菲）	三百四十一分（中）	二百九十五分（日）	三百五十九分（中）	四百十分（中）	
十項運動	五百九十八分（中）	七百十一分（菲）	六百七十八分（日）	七百五十三分（中）	七百七十五分（菲）	
五哩長距離賽跑	二九分四一秒五分之四（日）			二九分二五秒五分之一（日）	二六分四四秒（日）	二四分二九秒五分之一
八哩長距離賽跑		四七分一六秒（日）				
十哩又			五五分五七秒五分之一（日）			
二十五哩又					二時三七分一六秒五分之四（日）	
四十碼遊泳	二二秒五分之四（菲）	三二秒五分之二（日）	二六秒五分之二（日）	二七秒（日）	二五秒五分之一（菲）	二三秒
五十碼遊泳						
百碼遊泳	一分二五秒五分之二（菲）	一分九秒五分之三（日）	一分五秒（日）	一分四秒五分之二（菲）	一分四秒（菲）	
百碼仰泳	一分三八秒五分之三（菲）	一分三八秒五分之二（中）	一分二三秒五分之二（日）	一分二一秒五分之一（菲）	一分一九秒五分之四（菲）	一分八秒五分之一
二百碼俯泳	四分五九秒五分之三（菲）	四分〇秒五分之三（中）				
二百二十碼游泳	三分四〇秒五分之四（菲）	三分二七秒五分之二（中）	二分四六秒五分之一（日）	三分一六秒五分之二（菲）	三分一九秒（菲）	
二百二十碼俯泳			三分二九秒（日）			
四百四十碼游泳	九分三二秒五分之三（菲）	七分二一秒（日）	六分四一秒五分之一（日）	六分三八秒五分之三（日）	六分一六秒（日）	五分五秒五分之三
八百八十碼游泳			一三分四二秒五分之三（日）			
一哩游泳	四二分五一秒五分之四（菲）	三一分五九秒五分之二（日）	二九分四三秒（日）	二九分三六秒（日）	二〇分二六秒五分之一（菲）	二三分三八秒五分之一
一百六十碼替換游泳	一分五五秒五分之四（菲）		一分五一秒五分之三（日）		一分五二秒五分之三（菲）	
二百碼替換游泳		二分二五秒五分之四（中）				
二百二十碼替換游泳						
落水比遠	四八呎（菲）	三六呎五吋二分之一（中）				
十哩自由車比賽	三〇分二五秒五分之三（菲）					
十五哩自由車比賽		五〇分一三秒（日）				
二十哩自由車比賽			六二分五二秒五分之三（日）			
網球單人比賽	菲勝	日勝	日勝	日勝	菲勝	
網球雙人比賽	菲勝	日勝	日勝	菲勝	菲勝	
籃球	菲勝	菲勝	菲勝	菲勝	中勝	
棒球	日勝	日勝	菲勝	菲勝	菲勝	
隊球	菲勝	中勝	中勝	菲勝	中勝	
足球	菲勝	中勝	中勝	中勝	中勝	

◉歷屆遠東運動會三國所得分數比較表（一九一三年第一屆之分數無從查考）

種類	一九一五年 中	一九一五年 菲	一九一五年 日	一九一七年 中	一九一七年 菲	一九一七年 日	一九一九年 中	一九一九年 菲	一九一九年 日	一九二一年 中	一九二一年 菲	一九二一年 日
▲田徑賽運動												
百碼賽跑	〇	六	〇	〇	五	一	〇	四	二	〇	五	一
二百二十碼賽跑	〇	六	〇	〇	三	三	〇	四	二	〇	五	一
四百四十碼賽跑	五	一	〇	〇	一	五	〇	五	一	〇	六	〇
八百八十碼賽跑	四	〇	二	〇	〇	六	〇	三	三	〇	〇	六
一哩賽跑	六	〇	〇	〇	〇	六	一	〇	五	〇	〇	六
一百二十碼高欄	五	一	〇	二	四	〇	〇	六	〇	〇	四	二
二百二十碼低欄	二	四	〇	〇	六	〇	〇	六	〇	〇	四	二
跳遠	二	四	〇	〇	六	〇	〇	六	〇	〇	六	〇
跳高	三	三	〇	六	〇	〇	三	三	〇	三	三	〇
撐竿跳	三	三	〇	五	一	〇	〇	五	〇	〇	六	〇
擲鐵球	二	四	〇	一	五	〇	二	四	〇	〇	三	三
擲鐵餅	二	四	〇	一	五	〇	三	三	〇	三	三	〇
擲槍				一	二	三	〇	六	〇	〇	三	三
半哩替換賽跑	二	三	〇	〇	三	二	二	三	〇	一	三	二
一哩替換賽跑	〇	二	三	〇	二	三	一	三	二	一	三	二
五項運動	八	一	〇	四	〇	五	八	一	〇	五	〇	四
十項運動	四	五	〇	〇	四	五	六	三	〇	一	五	三
長距離賽跑（五哩或八哩）	三	〇	六	〇	〇	九	〇	一	八	〇	〇	九
自由車比賽	三	〇	三	〇	一	五						
總計	五四	四七	一四	二〇	四八	五三	二六	六六	二三	一四	五九	四四
▲二十五哩長距離賽跑										〇	〇	九
▲游泳												
五十碼游泳	一	二	三	〇	一	五	一	二	三	〇	五	一
百碼游泳	二	一	三	〇	〇	六	二	四	〇	〇	五	一
百碼仰泳	四	二	〇	一	〇	五	〇	六	〇	〇	三	三
二百二十碼游泳	四	二	〇	〇	〇	六	一	五	〇	〇	五	一
二百二十碼俯泳	四	二	〇	二	〇	四						
四百四十碼游泳	二	一	三	〇	〇	六	二	一	三	〇	〇	六
八百八十碼游泳				〇	〇	六						
一哩游泳	三	〇	三	〇	〇	六	一	三	二	〇	〇	六
落水比遠	五	一	〇									
二百二十碼替換游泳	三	〇	〇	〇	二	三	二	三	一	一	三	二
總計	二八	一一	一二	三	三	四七	九	二四	九	一	二一	二〇
▲球類												
網球單人比賽	〇	二	三	〇	四	五	〇	三	五	一	五	三
網球雙人比賽	〇	二	三	〇	三	五	〇	五	三	一	五	三
隊球	五	〇	〇	一〇	六	〇	六	一〇	〇	五	三	一
籃球	〇	五	〇	六	〇	一〇	六	一〇	〇	五	三	一
足球	五	〇	〇	一〇	六	〇	一〇	六	〇	五	三	一
棒球	〇	五	〇	〇	一〇	〇	〇	一〇	〇	一	五	三
總計	一〇	一四	六	二六	二九	二〇	二二	四四	八			
各種總計	九二	七二	三二	四九	八〇	一二〇	五七	一三四	三九			

上爲萬國運動十英哩賽跑起點　下爲日本游泳隊全體攝影

中國銀行函授學校招生

本校呈教部有案成效足著定三個月爲畢業期畢業後得予介紹位置凡欲函授者不論遠近均得入學請將姓名籍貫年齡職業並通訊處及應繳（學費二元講義費二元雜費一元）共計洋五元由郵局滙至上海海寗路福壽里一六五六號報名可也函索章程附郵票三個本校添設國文專科章程附寄

肺病家　癆病家

種類療法神速　總發行所上海四川路一百三十四號江逢治化學製藥公司　分售處科發五洲中英華英各大藥房及永安先施兩公司　小瓶每瓶一元二角半每打十二元　大瓶每瓶二元五角每打二十五元　外埠購買寄費加一　●江逢治醫生專治肺病時間每日下午一時至三時診費二元

半身不遂丸　專治瘋癱

凡患肢體拘攣半身不遂口眼歪邪舌強言蹇口開眼合撒手遺尿失音斷腫由木少滋榮肝木風動以致宗氣不能週於一身初起時手足麻木氣分先虧腎衰敗漸漸步履艱難左癱右瘓從此而起本醫生費數十年之心血研究成助正氣流行於全身增補精血滋補於肝腎其效如神無效還洋每盒一元雙料二元每料六盒五元批發克已外埠函購郵寄妥速寄費加一　上海浙江路三馬路口時方照相館南隔壁　德法製藥房公司程鳳生醫生製　丙740

萬國九洲第一靈驗耳聾聖品

舖設上海二馬路中市西鼎新里石庫門內交易京都天寶齋○謹告同胞○耳聾痛疾○我有神劑○服此立聰○奇靈神藥○包可斷根　鑒捉補眞陰生津液退浮火除邪熱雖十年廿年舊症服丸一料竟獲奇功雖極重久年老聾服此丸二料無不轉聾復聽眞乃第一聖品每盒一元每料六盒洋五元如有兩耳挫損作爛宜用八寶吹耳散無不立愈每瓶七角若有虛言欺人罪我惟天　凡患耳聾之症皆因腎水虧損相火上炎或因鬱火傷肝以致耳鳴耳熱耳痛等病本齋家藏良藥屢試屢驗故敢出而問世非徒漁利已也善治男女老幼久年初起一經服此丸二三盒立覺血氣調和呼吸　上海京都天寶齋啓　683

楊梅結毒者有吃此片服已悅　新六百零六藥片

夏令此物最旺本藥房威王兩學士發明此片專治一切梅毒已受者毒輕一瓶消滅重者三瓶斷根　未受者可免傳染　單詳服法病狀　總發行上海愛多亞路七浦路八號伯庸大藥房　分發行外埠中法藥房　每瓶一元五角　2250

廣肇公所贈與杜榮棠君之銀盾、鐫有遠東健者四字、又贈與岌慶衍君者、鐫有邦家之光四字、又贈與足球隊者、鐫有完全勝利四字、又贈與隊球隊者、鐫有威振遠東四字、上海商業儲蓄銀行、贈與棒球之優勝之銀盾、鐫有豪文之懿冠羣英四字、銀盾中以商業銀行贈者爲最大、英美烟公司次之、此外江蘇省長王瑚之綢幛、上有黑絨製之武裝和平四字、葉恭綽之香鼎一座、鐫有傑出冠時四字、

●本國選手準備離滬

▲華北蘇州選手今晚啓程

第五項遠東運動會、已於昨日閉幕、各地來滬之選手、均相繼準備離滬、茲聞蘇州及華北之田徑賽選手、已定於今晚起程、大約當有專車送往、南京選手星期二方可起程、福建選手定於明後日、搭浙江輪起程、香港及廣東之全部各項選手、大約八號乘南京號起程云、

右爲萬國運動八百八十碼賽跑第一日本岡崎左爲萬國運動跳遠第一中國袁慶祥

●童子軍昨日離滬

江蘇全省男女童子軍、此次遠道來滬、擔任全場服務、極爲盡職、中外人士、已交口贊許、昨日運動已畢、童子軍亦收拾一切、預備啓程返里、有十一二歲童子軍多人、細載營帳器具等、堅忍耐勞、儼若成人、觀者無不嘖嘖稱美之、

●杜榮棠君之榮譽

此次遠東運動會田徑賽各項運動、中國共得十三分、本埠交通大學畢業生杜榮棠學士、竟獨得八分、即五項運動第一得五分、擲鐵餅第一得三分、該校同學會擬贈杜君銀盾一幀、以酬殊勳、而誌紀念云、

●日本委員之談話二則

▲岸清一　昨日本報記者往訪遠東運動會日本總代表岸清一氏、並記其談話云、此屆運動、進步極速、非列濱尤爲顯著、蓋該國政棘極動、紀律極嚴、而尤極端服從其領袖、故能得此成績、日本雖敗、而絕不以爲辱、蓋自料在各類運動、本可奪得錦標、將來可望以運動之技能、普遍於全國也、今乘此機會、使吾三國人民感情更形融洽、關係更形密切、此誠最可滿意之事、蓋唯此爲最高之目的也、余更希望下屆一九二三年在大阪開會之遠東運動會、中菲二國可以多派選手來日、又見報載中國有業餘運動會之組織、將來全國體育事務可圖統一、此實可慶事、若將來之運動會、能由華人自己辦理、以華人爲公正人、則尤善矣、

▲金親正直　昨晚由岸清一博士及近藤君、特派金親正直代表、向報界告辭、特來本館、據云、此次來華、每逢日本商人宴會時、曾竭力聲明、中日之不洽、多由在華居留民、不善交接之故、甚望在滬居留民、與中國接近、以便解釋誤會、每逢開會、無不鼓吹、兩國國民、須以誠意相待、庶不致發生惡感、並云此次選手來華、曾經極愼重之考察、不但取其技藝之優長、並須考其人格之高尚、又云、敝國民、對於軍閥之不滿意、與貴國處於同等之地位、兩國國民、心理相同、目的終有達到之一日、而後中日之眞正親善、始可實現也云云、

●今日歡送選手之兩集會

商務印書館、定於今日午後二時、在四川路青年會、開演此次新攝之運動會場影戲、藉以歡送各處選手、渴望參觀、又天潼路工界音樂會、於今日下午亦開會歡送各選手云、

●會場瑣聞

▲菲列濱商人之仗義可風　星期四午後三時半左右、網球場附近、忽聞人聲稽雜、傳言某童子軍失足墜入池內、已經溺斃、記者隨聲往觀、則見池中有一童子軍、將遭滅頂、正危急間、忽見岸上一服裝都麗之菲列濱商人、縱身入池、將該童子軍抱至池畔、雖遍體淋漓、而不之顧也、抑知童子軍之墜入池中、並非失足、蓋係隊中一種練習、故令一人縱身入池、狀若滅頂者然、再由其他童子軍施救、拖之上岸、以表技能、菲商誤爲眞溺、致使童子軍之長技、末由表顯、誠足惋惜、然該菲商之義行、至足感矣、

▲過激黨乘機煽惑觀客　昨日午後、場中忽發一種傳單、鼓吹過激主義、上書拳打資本家、脚踢政府等字樣、當由巡捕拘住數人、解往捕房、該匪等袖出手槍、希圖脫逃、惟手槍並無子彈、故得當場捉獲云、

▲吾國亦有歡呼指導員　日本觀衆有歡呼指導員、爲之領袖、故能聲調劃一、秩序井然、已誌昨報、昨日午後會畢之時、日本指導員又復率其觀衆、三呼菲列濱萬歲、中國萬歲、日本萬歲、吾國方面亦由郝伯陽君爲領袖、率衆三呼日本萬歲菲列濱萬歲中國萬歲、以答謝之、吾國觀衆之爲後援者、今始有此組織、亦一好消息也、

▲觀客仍極擁擠　昨日爲本屆會期之末日、又值星期六、觀客之擁擠、已在意料中、雖以天忽大雨、途路泥濘、而北四川路一帶、轂擊肩摩、盛況不減前數日、二路十一路十五路諸電車賣票人、大有應接不暇之勢、場內售券計得二千餘元、外間所得券資、其數當亦不少、此可以見社會上注意體育之一斑矣、

▲紅十字會救護員之勤勞　昨日紅十字會救護隊、仍在運動會場服務、是日下午四時許、十英里賽跑、特由救護隊長方菊影君、親率隊員、乘救護汽車在後隨行、自會場至江灣、往來二次、末一次有二百零八號西人、走至江灣脫力、由救護隊用汽車送歸、其會場上受傷者、當有人開放手槍時、看客廣東人吳仲培驚避奔走、爲竹籬刺傷手指、又有三百零五號運動員、頭發暈眩、皆經紅十字會治療主任黃子靜醫生診治而去、是日會場主任醫生牛惠生醫生及胡蘭生醫生等、亦皆涖場、迨運動終止、紅十字會救護隊始收拾篷帳旗幟整隊而歸、此次該救護隊執事人員、服務甚爲勤勞、手術頗稱諳練、會場中外新聞記者來攝影者、日有數次、隊長方菊影君異常辛苦、事前訓練、臨場指揮、皆獨任其責、到場服務之隊員、皆該會北市醫院附設之救護學校高材生、而方君即係該校教授云、

▲更正　昨日本刊第二版、遠東運動會正式規則之擬定、末兩行將分數計算法改爲五三二一、應作五‧三‧二‧一、接力賽跑五項運動與十項運動改爲一〇六四二、應作一〇‧六‧四‧二、特此附正、

遠東運動職員王正廷穆藕初劉鴻基譚雅生麥克樂葛萊柯蘭克司馬德白朗加納岸清一大下近藤野口源阿布亞斯殷歸爾等攝影

眞婦科一索必姙丹

婦女斷無不能生育之理其不能生者即有病也其病多由經水不調或前或後經來腹痛氣血兩虧血凝氣滯血不暢滿子宮寒涼赤白帶下因此面黃肌瘦百病叢生欲求生育難矣本藥房世傳秘方名曰一索必姙丹功能開胃解鬱止帶種子會經試驗萬人靈效無匹凡婦女一切病症服之莫不奏效藥性和平四時可服或婦女素不懷孕或久不懷孕連服一料立能得子縱使未經生育之婦堅心調服一月保得一度成孕婦女服之安胎易產永無難產之虞且小孩先天強壯易於長大誠婦科之秘寶最稱神效常服永無滑胎之患唯是種子妙藥決不牟利歇人請嘗試服不效退銀每料八元半料四元小盒二元

參茸之術海狗腎補身養腎種子寒谷春生丹

求子之道在於男精女血其實而無病然後乾施而坤受也故男子精滑精冷精薄精清等症或陽痿多寒陰虛多熱此咸男病不能生育所由來也雖多妻妾終難得子本藥房獨得秘方名曰春生丹重用血片鹿茸吉林人參海狗腎芝朮各種滋陰補陽藥品六十四味君臣相配藥性和平無論老少四時可服專治男子肝腎兩虧眞陰不足五勞七傷諸虛百損精神衰弱頭眩眼花或夢遺滑精或腰酸骨痛及一切勞症服之本藥房春生丹能補血養精滋陰健脾開胃活筋補腎益血明目陰足腎固壯體增壽雖白髮老翁服之反老還童卻病延年眞是扶陽之秘資種子之仙丹非敢誇大實有靈驗世人不信者請購試服不靈還洋以昭信實每兩二元每盒四元全料二十兩三十六元外埠函購郵寄妥速　上海三馬路大舞臺對門香港鍊雲藥房

注意我的幸福

呀○我的毛病不好的時候○日夜躲在眠床裡○我因爲得他的救命恩○特來登些廣告謝謝○

諸位呀○你可知道幸福兩字麼○請看我的廣告○我因爲前幾年的時候○得了一個半身不遂的毛病○很有些利害呢○我東看西看有名的醫生○都沒有效力○弄得我無法可想○了一直到前年十二月裡○在報紙上○我的阿弟從學校裡回來了○買得一份報紙放在家中○許多的瘋症藥的廣告○我因爲眠床裡看各樣的廣告○忽見德軒氏的筋骨疼痛鐵丢了四塊洋鈿是從瘋濕起來的○我就叫我的阿弟到法大馬路共舞臺西首的昌德藥房裡買來德軒氏雙料筋骨疼痛露○一瓶○後來再吃了三瓶○連吃得二星期○忽然手脚都能行動○我心裡想想○我買了一快活非常○後來到今年二月裡依法吃了化落去走來走去使當時也不相信○再想想呢○的阿弟仍到原店裡又買了二瓶○去看看一個朋友彩票店○眞正好得了一個浙江正券○來得幾日天開獎裡○果然得了一個頭彩○諸位呀○照這樣的說來豈非是幸福了我的毛病○又得了一個頭彩○諸位呀○照這樣的說來豈非不是○九畝地富潤里陳善慶謹啓

信昌仁現銀收買精圓珍珠翡翠鑽石特別放盤　上海三馬路美仁里對面

鐘表眼鏡大減價八折照碼

茲者敝行爲競爭營業起見由陰歷四月二十起特將應時各貨一律削價出售一月花色新奇萬衆不一凡蒙賜顧務請越速今次廉價從未有過諸翁悉宜勿失良機認眞減價便宜極矣上海英大馬路拋球場電話中央六一九六號茂德利行啓

小腸疝氣獨步天下一良方

疝氣之症皆由寒濕阻住陰氣凝結以致氣不宜暢血不流通遂有血疝氣疝寒疝狐疝水疝等患其初陰囊腫痛小腹結硬繼則囊大如斗筋粗如繩痛不可忍步不能行若年久不治則眞陰虧損其發尤劇本藥房服在抱寬得百試百驗之秘方虔製此丸專治各種遠年疝氣以及腎囊風癬球風等症每日早晚送服三錢立能消去痛手奏功初起之症一兩包愈雖年深日久之症連服一料包可斷根每盒一元每料五盒四元另製小腸疝氣膏每張七角若多年之症必須膏丸並用內服外貼見效更速包愈不靈還洋外埠函購郵局同件　上海三馬路大舞臺對面香港鍊雲藥房

西泠印社發行

影宋元本藏書　家刻善本叢書　劉刻大本傳奇　玻璃版印墨譜

孔子家語六元　史記六元　適園叢書　陶淵明集四元　鐘鼎款識四元　周易本義六元　論語註疏二元　李翰林集五元　五代……　四書八元　金石叢書十六元　坡門酬唱集八元　論語……　元……　西廂八角　鄰齋叢書十二元　園叢書……　燕子箋一元六角　桃花扇三元　荊叙……　長生殿……　三十元　西廂……　萬卷樓叢書……　學軒叢書……　念四書……　元……　珂版……　偽古……　清道光……　樂志……　凡愛……　數百假……　品得書……　精灑諸……　印縣書……　行郭曆……　世氏出一……　分知不元……　裝白窮六……　兩齋墨角……　冊珍譜……　定藏則臨……　價墨尚春……　三譜缺閣……　元自如八記……　六明本角二長元……　角永社……　元生……

本社木刻仿宋聚珍版　放選縮印六朝志銘叢錄　原石精拓碑帖墓志

米海岳題跋一元　歷朝印識二元　說八角　是錄選自晉迄隋　精印附有細目　數多寡便臨池　古今楹聯藉詳考　館集帖十二元　人尺牘念四元　翁蘇齋題跋三元六角　印話二元　印典五元　迷三元　原拓墓誌廣高其尺寸十年以前　家考每部定價七元　箱十八元　快雪堂法帖六元　新出土墓誌百餘種不細載名盧角行版印……

注意　新編詳細書目業已印出外埠函索請附郵票一分原班寄奉

總發行所　上海老閘橋北東歸仁里五弄　西泠印社　丁768

科法醫新老白濁

本診所醫士以歐美最新發明科學手術及用電器無痛醫治全愈限期包愈無論患有梅毒下疳久淋魚口橫痃遺精及一切疑難各症請臨英大馬路拋球場七十三號東陸銀行對過西醫余景誠專門科診所

本診所新設向精醫毒門專科此次增設法注射醫治免割無痛立愈十日包愈英大馬路拋球場七十三號東陸銀行對過西醫余景誠毒門專科診所　2228

包醫痔瘡　免割無痛十日痊愈

各大紡織廠注意

本行經理美國各著名大廠所出之機製紡織木品等件運銷中華全國悉稱價廉物美茲爲便利客家力求敏捷起見陸續向美國自運大批現貨原歸本行獨家經理外特再受盤上海中和紡織機器新整頓厚資聘請美國優等技師悉心研究益求精美日夜督同趕造以廣招徠並特從美國添購製造機器房屋重行組織不惜重資專爲各大紡織廠家欲求織品精良誠之至謹佈　到滬大加擴充現本廠已出有手牌商標優等木梭及紗筒管等件式樣有數十種之多凡各機坊織綢廠織布廠毛巾廠以及其他各紡織廠等所用者分門別類製造紗筒機器等件貨物均不俱全物質美價廉外埠商遠東貿易公司洋行總理倪姆華總理顧潛慈全啓　光顧請至上海英界九江路十號本公司華總理室接洽無任歡迎之至謹佈　電話中央四六九五　1003

浴業公議　盆湯盆洋盆浴漲價

敬啓者因米珠薪桂百物騰漲各業集議增價惟敝業忍痛受虧至今近來非常低小損失更鉅而我營業價目錢碼進一貨開支皆係洋碼不得不思補救之法以顧血本今同業公議定於夏歷五月初一日爲始浴資加價洋盆加二十一百文●官盆加六十文●客盆加四十文●官盆加四十文●客盆加四十文●房加加文……特登申新兩報通告伏祈諸君惠顧鑒諒　南北浴業公啓　乙3349

世美容品蓋的婦的白

此藥專治男女面部之美疵瘢無論黃黑雀斑烟容點痣痘痕癬三血點黴斑淨白美容　……每盒……外埠函購加郵費　3323

五分鐘立愈

此藥專治脾胃虛弱飲食停滯呑酸嘈雜胸問或多食油膩不化攻衝作痛口吐腸痞水暖氣連聲不止或口臭……每服……一角上海寰球大藥房總發行　乙3157

當面能試服　胃寶

HEAL-OINT

創傷爛瘡疔瘡疥瘍背板顆瘡疔痔癢腐爛水坐濕發頭疽陰花柳　上海北四川路橋堍太平洋藥房

保春堂（北京）包醫白濁下疳橫痃

本堂醫士系崇山在申臨診二十餘年見多識廣看好男婦新舊梅毒透頂爛喉損鼻壞眼身紅斑瘋癱白濁血淋小便腫爛魚口便毒痔瘡疥瘡如一切兇險惡症從未登報自誇遇來滬上特將本醫生因明初起白濁四元　下疳初患至十四元腫爛六元　楊梅瘋女陰痛五元　小腸疝氣四元婦女血崩白帶三元　痔瘡十元　橫痃魚口便毒……保單不愈還洋上海三法大馬路中共舞臺對面

英語捷徑

英文教授本書知識共通外國新學原本……上海四川路八十號……

溥愛醫藥社　上海三馬路跑馬廳安康里

痔

外用止痛化痔丸　能使痔核消縮外痔內痔……每瓶一元

頸癧

頸項癧生結核……南京路許昌……分銷四馬路棋盤街……

望賚保險公司廣告

本公司一名啃嘯保險公司資本一千五百萬元承保各埠水火險保費極廉賠款迅速倘蒙光顧無任歡迎總公司設在上海新康路中三號電話中央七十號　總辦克魯倫啟　C577

立止白濁丸

每瓶三角半效倍元上海……牌號保護……　718

廉費汽燈

每十二小時燃油一斤最廉可知……啓　乙2231

廣東種德園秘製化痰止咳聖藥緊防假冒

橘紅半夏露

此露乃本園創製以來銷路日廣購者甚多諸君明鑒有一種商家……仿單冒牌獎章……每瓶五角……總發行所……橘紅……　714

肝胃氣痛專科張寶銘製　立止肝胃氣痛金丹

專治肝胃氣痛……每盒一元……　乙323

立止頭痛丹　男女頭痛即止每服一角每包一元

婦科白鳳丸　調經種子赤白帶下發而皆中一品每丸一元加料五角雙料二角

上海四馬路蘇瑞生藥房

拔毒止癢瘡疥癩藥

此藥專治小兒……每盒……上海東北抛球場……　710

國產美酒

最新科學製造各種著名佳釀　上海法大馬路東首　康成造酒廠●新出花果酒　裝璜精緻送禮雅觀　3418

上海東方滙理銀行廣告

本銀行基金四千八百萬佛耶貯金四千九百萬佛耶總行在法京巴黎專做各埠兌滙存項押欵如蒙 賜顧請至本行面議可也

上海花旗銀行廣告

本行分設上海已十有九載資本美金一千萬元未派餘利美金三百餘萬元總行在美國紐約華而街六十號分設北京天津漢口香港廣東青島哈爾濱舊金山英京倫敦日本橫濱神戶印度孟買格利格打呂宋美尼拉西浦南洋新加坡巴達維亞泗水西印度中美洲巴拿瑪可倫各處及各國都城本行專營各種電滙票滙押滙買賣生金銀暨押欵定期或活期存欵不論規元金鎊金洋均可辦理利息格外克己舉凡銀行應有之營業本行莫不備具且本行與美國紐約城銀行（The National Bank of New York）互相聯絡凡紐約城銀行設有分行之地如南美洲海參威等處本行均能直接辦理 如蒙賜顧請 惠臨本行面議無任歡迎 二馬路A字一號花旗銀行總理葛倫謹啓

中國實業銀行儲蓄部廣告

得獎 每月每儲戶儲欵十二元或九元或六元或三元
儲欵 儲欵十二元者每月有得獎二千元之希望九元者有得獎一千五百元之希望六元者有得獎一千元之希望三元者有得獎五百元之希望
開獎 每月一日在天津總處開獎一次一年共十二次
繳欵 在陽歷每月二十五日以前儲欵下月一日即有得獎權利請諸君從速認儲
還本 儲戶繳欵滿期照章一概還本並給餘利
地址 總處天津法界十二號路二十六號 **分處** 北京西交民巷○濟南東大街○上海天津路同九香里口五百十號門牌
代理處 各大商埠均有
注意 此項儲蓄既可收回本利又有獎金優點極多請向儲蓄部或分處索取章程

上海中華銀行廣告

本銀行在北京路U字三十八號專營商業往來存欵抵押放欵銀行各種業務兼辦各種儲蓄活期定期存欵為便利儲蓄起見凡銀洋百兩以上或百元以上之儲蓄均得領用支票各界賜顧無任歡迎
董事 郭竹樵 周金箴 顧馨一 傅筱庵 朱葆三 貝潤生 王一亭 朱子謙 錢達三
經理江少峯 副經理姚德馨 同啓 2213

雅達煙公司 三五牌

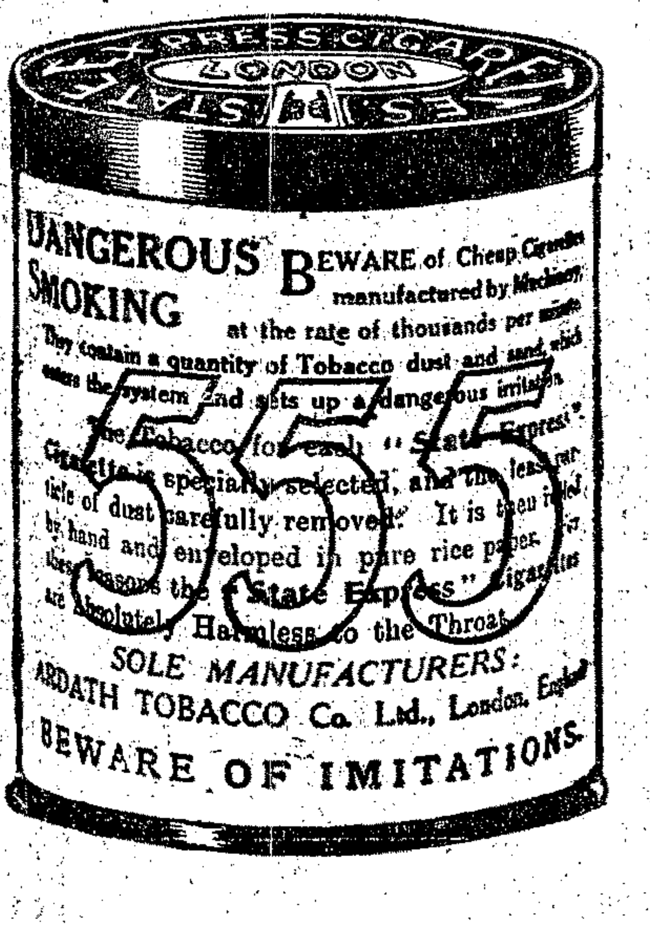

最高品煙寰球馳名
香煙
上等社會均皆歡迎
各埠煙家均有出售

哮喘咳嗽之敵

此即環球交譽獨一有担保的治咳靈藥原瓶真樣諸君購時務祈注意
各大藥房均有出售
如遇傷風咳嗽哮喘胸痛速服
貝索
上海仁記路英商貿勒洋行經理

雙妹老牌超等牙粉

此種超等牙粉乃選最幼潔之粉質加入善固齒之藥料配以除蟲降火諸品參以化學新法製成常用之能令牙齒中之坭垢與積穢全消保無牙痛牙枯之患而瓠犀瑩玉梨頰凝香猶為餘事耳
大號三角 小號二角 紙包五仙

總發行 上海南京路 上海交通路 漢口後城馬路 南京下關 蘇州閶門大街 杭州太平坊 廣生行啓

新華儲蓄銀行

總行設北京廊房頭条
分行設上海天津路鴻仁里口 天津法界七號路
積零錢成巨資 既得獎又還本
每月儲十二元的可以得二千元
每月儲六元的可得一千元
每月儲三元的可得五百元
詳細章程隨便索取

招請外埠經理

本公司自製大龍市牌三北牌虎山牌各種國貨香烟早經本埠同行推銷頗蒙各界贊許樂購今爲推廣銷路起見除杭州濟南滁州已有經理處外其餘各埠如有願爲經理本公司出品者請移玉寧波路三里本事務所接洽或函索章程立即答覆 三北烟草有限公司啓

上海中華國寶銀行廣告

本銀行額定資本英金一百萬鎊已收三分之一以上呈准香港政府註冊總行設在香港分行設在上海天津路河南路轉角專營國外滙兌押欵貼現定期活期往來等存欵兼辦儲蓄有儲蓄支票手續便捷利息克己辱荷 惠顧竭誠歡迎

中孚股票公司廣告

評準市價 誠信無欺
專營買賣蘇滬浙川粵澳鄂境鐵路股票證券湖北官錢局存摺十兩票漢冶萍既濟水電及各大公司工廠輪船銀行股票公債儲蓄等票承蒙惠顧格外克己此佈 上海英大馬路石路口餘興里電話四九七五 漢口遠號中國公司在永昇平世綵里電話一二四六 承詢市價當日答覆

大陸銀行貨棧啓事

北蘇州路五十七號彙記洋棧房屋現於夏曆五月初一日起歸敝行接租招堆客貨惟該棧內尚有彙記名下未經出清之貨務盼執有彙記棧單之客家即日携帶棧單到五十七號貨棧接洽如有遲延不來者凡彙記棧單所存貨物敝行概不負責特此登報布告

華孚商業銀行廣告

本行額定資本一百萬元專營商業銀行各種業務滙欵迅速利息克己
本行設立於上海南京路一百五十一號 北京前門外施家胡同 杭州清河坊 湖州積善巷 蘇州閶門大街 其他各大商埠均有代理機關
董事長潘鑑宗 常務董事 許杏南 顧克民 滬行正經理袁寅助啓 2450

華昌貿易公司

米勒胎

美國的米勒橡皮廠、製造的橡皮汽車胎、又堅硬、又耐用、所以名馳世界。那個平面胎（Cord）、可以保走七千五百英里路程、那個花紋胎（Fabric）、可以保走三千五百英里的路程、並且不論陰晴寒暑、他的功效是絲毫不變的。如若用了這種橡皮胎、每年眞可以省下無數的金錢。一般用汽車的人都贊美他！採用他！就是因爲這個緣故。現正在使用這種胎的人、是不消說、都曉得以上的好處、是確實的了。但是恐怕其中還有沒有知道的、請試用試用就一定滿意了！本公司是米勒橡皮廠的獨家經理、價值自然較間接買來的便宜得多。各式花樣、都有現貨、歡迎 各界惠顧！！！

地址 寧波路九號
電話 中央五五五 中央三三九 中央八八六 七八一
樣子間 靜安寺路四號

普救忠告

腹脹 病家
草方秘傳 人稱仙丹
有此妙藥可以無憂。如若動刀性命必休
腹脹無憂丹 [illegible]
定價 [illegible]
購法 [illegible]
發行所上海 [illegible] 正威大藥房

廣東仙壽窩 夏令要藥

本窩揀選上等藥料不惜工本精製○香痧氣丸每洋一百瓶○八寶紅靈丹每○時症白痧散○臥龍丹每洋九十瓶○諸葛行軍散○靈寶如意丹○萬燕保和丸○蔻香正氣丸○立止痢症丸○拔毒生肌瘀疥痧藥○萬應午時茶每洋六盒各藥價目另詳仿單諸君光顧請認上海二馬路壽錦里鐵拐李爲記

一服全愈 立止白濁丸

此丸專治三淋五濁等症立服見效每瓶半元 [illegible] 上海二馬路畫錦里中仙壽窩